

令和5年度

花巻の教育

花巻市教育委員会



はなまき し 民 けんしょう
花巻市民憲章

わたくしたちは、^{はなまき し 民}花巻市民としての^{ほこ}誇りをもち、
^{はや ち ね}早池峰の^{かぜ}風かおる^{ゆた}豊かな^{し ぜん}自然と^{ぶん か}文化を^{たい せつ}大切にし、
^{ちから}力を^あ合わせて^{あか}明るい^{じつ げん}イーハトーブの^{じつ げん}実現をめざ
します。

1. ^{からだ}じょうぶな^も体を持ち ^{ふか}深い^{ち せい}知性を^{そだ}育てます
1. ^{はたら}すすんで^{ゆた}働き ^{ゆた}豊かな^{まち}まちをつくります
1. ^{あい}ひとと^{せ かい}ふるさとを^め愛し ^め世界への^め眼をひらきます

花巻市の**花**



ハヤチネウスユキソウ

花巻市の**鳥**



フクロウ

花巻市の**木**



コブシ

平成19年3月1日制定

目 次

○花巻市の概要	1
○花巻市教育大綱	2
◎教育行財政	
○教育委員会	
・教育委員	6
・機構・事務分掌	7
・職員現員表	9
○教育財政	13
◎就学前・学校教育	
○令和5年度花巻市学校教育指導指針	15
○花巻市就学前教育プログラム	25
○学校等	
・幼稚園、認定こども園	30
・保育園	31
・小規模保育事業所、家庭的保育事業所、事業所内保育事業所、認可外保育施設	32
・学童クラブ	33
・地域子育て支援センター、ファミリー・サポート・センター、こども発達相談センター	34
・小中学校児童・生徒数及び学級数	35
・特別支援学級、児童生徒数の推移	36
・学校施設	37
・学校給食施設	39
・小・中学校の沿革等	40
・高等学校、大学・大学院、各種学校、特別支援学校	54
○花巻市奨学金（令和5年度）	55
○令和5年度花巻市教育研究所運営計画	58
○学校保健統計	64
・令和4年度小学校体力・運動能力調査結果	64
・令和4年度中学校体力・運動能力調査結果	66
◎社会教育	
○令和5年度花巻市生涯学習・社会教育の基本方針・重点施策	68
○社会教育委員	71
○花巻市立図書館	72
○宮沢賢治記念館	76
○宮沢賢治イーハトーブ館	77
○花巻新渡戸記念館	78
○萬鉄五郎記念美術館	80
◎文化財	
○花巻市の文化財	82
○花巻市博物館	89
○花巻市総合文化財センター	91
○石鳥谷歴史民俗資料館	92
○大迫郷土文化保存伝習館	93
○石鳥谷農業伝承館	94
◎花巻市教育のあゆみ	
○花巻市教育のあゆみ	95

花巻市の概要

1 概況

本市は平成18年1月1日、旧花巻市、大迫町、石鳥谷町、東和町の1市3町の合併により誕生しました。

面積は908.39km²で、岩手県のほぼ中央、西側に奥羽山脈、東側に北上高地の山並みが連なる北上平野に位置しています。市内には北から南へ北上川が流れ、早池峰国定公園や花巻温泉郷県立自然公園等、県を代表する豊かな自然環境が広がるとともに、豊富な温泉群を有しています。

また、宮沢賢治、萬鉄五郎などの著名な先人を輩出するとともに、ユネスコ世界無形文化遺産に登録されている早池峰神楽をはじめ、鹿踊などの郷土芸能、南部杜氏等の伝統技術など、多彩な文化が色濃く伝えられています。

さらに、いわて花巻空港、東北新幹線、東北自動車道、東北横断自動車道を有し、県内の高速交通網の拠点でもあります。

2 面積

(1) 花巻市の面積 908.39km²

(資料：花巻市統計書（令和4年版）)

(2) 地目別面積

令和5年1月1日現在

区分	総面積	宅地	田	畑	原野	山林	その他
面積	908.39	31.95	133.68	27.64	29.53	514.99	170.60
割合	100.0	3.52	14.72	3.04	3.25	56.69	18.78

(資料：花巻市資産税課)

3 人口

(1) 地区別人口世帯数

令和5年3月末現在

区分	人口(人)	世帯数(戸)		
		男(人)	女(人)	
花巻地区	66,307	31,825	34,482	28,568
大迫地区	4,439	2,166	2,273	1,784
石鳥谷地区	13,251	6,273	6,978	5,310
東和地区	7,711	3,719	3,992	3,015
合計	91,708	43,983	47,725	38,677

(資料：花巻市市民登録課住民登録人口集計表 外国人住民を含む)

(2) 産業別就労者数15歳以上就業者

令和2年10月現在

区分	総数(人)	構成比(%)		
		男(人)	女(人)	
第1次産業	5,062	2,931	2,131	10.7
第2次産業	12,648	8,830	3,813	26.6
第3次産業	28,653	13,009	15,644	60.3
分類不能の産業	1,145	619	526	2.4

(資料：総務省統計局令和2年国勢調査就業状態等基本集計)

花巻市教育大綱

1 はじめに

「地方教育行政の組織及び運営に関する法律」の改正に伴い、本市では平成27年度から市長が設置者となる「総合教育会議」を開催し、本市教育の諸課題について市長と教育委員会が認識を共有するとともに、平成28年3月には、「第2期花巻市教育振興基本計画」の内容を踏まえた「花巻市教育大綱」を策定し、教育行政を推進してまいりました。

このたび、新型コロナウイルス感染症の拡大をはじめとする社会情勢の変化に伴う新たな教育課題等に対応するため、「第3期花巻市教育振興基本計画」を策定したことから、「花巻市教育大綱」も当該計画を反映させた内容に改定いたしました。

教育は、まちづくりの根幹である「人づくり」を担う分野であり、良好な子育て環境と教育環境の創出が、本市の未来を創造していく上で重要な要因になると考えておりますことから、市民の皆さんが期待する「子育て支援」「学校教育」「生涯学習」「芸術文化」の各分野の充実と発展に向けて、教育委員会と連携した取組を実施してまいります。

花巻市長 上 田 東 一

2 根拠法令

教育大綱は、地方教育行政の組織及び運営に関する法律第1条の3に基づき策定します。

◆地方教育行政の組織及び運営に関する法律第1条の3第1項

「地方公共団体の長は、教育基本法第17条第1項に規定する基本的な方針を参酌し、その地域の実情に応じ、当該地方公共団体の教育、学術及び文化の振興に関する総合的な施策の大綱を定めるものとする。」

3 期間

教育大綱の対象期間は、令和3（2021）年度から令和7（2025）年度までの5年間とします。

4 基本目標及び政策分野別基本方針

本市が教育行政を通じて実現させようとする「基本目標」及び「政策分野別基本方針」は、多くの市民の声を反映し策定した、「花巻市まちづくり総合計画」における「人づくり」分野と、「第3期花巻市教育振興基本計画」に掲げた内容と同一とします。

【基本目標】

「郷土を愛し、丈夫な体と深い知性を持つ心豊かな市民が育つまち」
～すべての市民が学び合い、たくましく生き抜く強さと、
思いやりの心を育む“人づくり”をめざして～

【政策分野別基本方針】

(1) 子育て環境の充実

「子育てに喜びを感じ、安心して、健やかな成長を育むまち」

目標とする「市の姿」と「市民の姿」を実現する“人づくり”の第一歩として、「元気な子ども」「やさしい子ども」「考える子ども」を育成する子育て環境をつくります。

(2) 学校教育の充実

「子どもたちが、夢と希望を持ち、たくましく、いきいきと育つまち」

市の将来を担う子どもたちの「郷土への愛着」「丈夫な体」「深い知性」「豊かな心」を育む学校教育環境をつくりまします。

(3) 生涯学習の推進

「市民が、生涯を通じて学び、広い視野を持って活動するまち」

すべての市民が生涯を通じて学び合いながら、広い視野を持って、まちづくりに取り組む環境をつくりまします。

(4) スポーツの振興

「市民が、いつでも、どこでも、いつまでも、気軽にスポーツに親しみ元気に活動するまち」

すべての市民が、スポーツを通じて、健康で元気な生活の基本となる「たくましい体と心」を手にすることができる環境をつくりまします。

(5) 芸術文化の振興

「市民が、地域の歴史や文化、先人に誇りを持ち、芸術文化に親しむまち」

すべての市民が、地域について学び、芸術や文化に親しむ取り組みを通じて、「郷土愛」と「豊かな心」を育む環境をつくりまします。

5 政策分野別の重点方針

基本目標と基本方針を踏まえ、関係部署が連携を図り、施策を推進してまいります。特に重点的な取り組みが必要なものを次のように定め、着実な進展を図ってまいります。

(1) 子育て環境の充実

- 少子化が進行する中、本市の次世代を担う子どもたちが健やかに成長していくためには、子育てを行う環境の充実を図る必要があることから、親が安心して子育てを行うことができるようにするため様々な支援を行います。
- 就学前教育の充実を図り、子どもたちが、生涯にわたり心身ともに健康な生活を送ることができる基盤づくりを進めます。
 - ◆子ども・子育て支援事業計画の推進による子育て支援の充実に努めます
 - ◆子育てに関する情報の提供に努めます
 - ◆基本的生活習慣の定着を促進するため、家庭教育力の向上に努めます
 - ◆就学前プログラムの推進による就学前教育の充実に努めます
 - ◆保育園・幼稚園の環境整備の促進に努めます
 - ◆「花巻市公立保育園・幼稚園の適正配置に関する基本指針」に基づく公立保育園・幼稚園の環境整備に努めます
 - ◆発達に関する相談機能の充実に努めます

(2) 学校教育の充実

- 各小中学校が、児童生徒の実態や課題を的確に捉え、小中連携の強化を図りながら、「家庭や地域と連携した学校づくり」や「チーム学校」の概念のもと、「知・徳・体」のバランスのとれた活力ある児童生徒の育成を目指します。
- 学校運営においては、コミュニティ・スクールを導入し、マネジメントの工夫による、創意と調和に満ちた教育課程の編成や特色ある教育活動を推進し、児童生徒がゆとりをもって楽しく学習に取

り組める環境の構築による学力の向上を図ります。

- いじめへの対応については、「花巻市いじめ防止等のための基本的な方針」に基づき、学校全体がチームとして機能することで、未然防止、早期発見、早期解決を図るとともに、子どもたちに「命の大切さ」を伝える教育活動を通じて、「自己肯定感」や「自己有用感」を高める取組を推進します。
- 適切な学校評価の実施と積極的な情報公開に取り組み、保護者や地域と連携した学校運営の充実を図ります。
 - ◆花巻市学力向上アクションプランを推進し、ICTの活用も図りながら確かな学力の獲得に努めます
 - ◆学校・家庭・地域の協議の場を設定し、学力向上に向けた家庭・地域の理解促進に努めます
 - ◆発達段階に応じた授業の提供に努めます
 - ◆運動の習慣化による体力・運動能力の向上に努めます
 - ◆家庭と連携した健やかな体づくりの推進による体力の向上に努めます
 - ◆子どもたちがお互いを認め合い、高め合うことができる集団づくりを実現し、高い規範意識と自己肯定感の醸成に努めます
 - ◆主権者教育の充実等により、社会に参画する力の育成に努めます
 - ◆復興教育と防災教育の充実を努めます
 - ◆ふるさと学習の深化拡充に努めます
 - ◆命の尊厳に向き合う教育を通じて豊かな人間性の育成に努めます
 - ◆特別な支援が必要な児童生徒や不登校児童生徒に対する個に応じた支援体制の充実を努めます
 - ◆家庭と連携した健康づくりの推進から、学校保健の充実を努めます
 - ◆「花巻市立小中学校における適正規模・適正配置に関する基本方針」に基づく、学校統合や小中一貫校の導入を含めた学校規模の適正化や適正配置の検討に努めます
 - ◆「花巻市学校ICT推進計画」に基づく、学校のICT環境の整備に努めます
 - ◆市内における高等教育環境の維持に努めます
 - ◆「学校施設長寿命化計画」に基づく計画的な施設改修に努めます
 - ◆より使いやすい奨学金制度を構築し、奨学金を活用した人材確保の推進に努めます
 - ◆食育指導の充実や施設の長寿命化・再編など、学校給食の充実を努めます
 - ◆コミュニティ・スクールを導入し、地域と学校が連携・協働した取組の充実を努めます
 - ◆部活動の適正化と教職員の働き方改革に努めます

(3) 生涯学習の推進

- 社会経済情勢の変化への対応や地域課題の解決に向け、市民が生涯を通じて学び、広い視野を持ち、活動していくために、市民が自主的に生涯学習活動をできるよう支援を行います。
- 地域と連携して青少年の自立に向けた育成を推進します。
- 国際都市の実現に向け、市民の国際理解の醸成を図ります。
 - ◆多様なニーズやライフスタイルに応じた講座の開設に努めます
 - ◆自主的・自発的学習活動の支援と相談体制の充実を努めます
 - ◆生涯学習に関する講師や地域資源などの情報発信の強化に努めます
 - ◆生涯学習関連施設の充実・利用促進のほか、新花巻図書館の整備検討に努めます
 - ◆関係団体との連携による青少年健全育成活動の推進に努めます
 - ◆少年センターによる街頭補導などによる青少年の非行防止・健全育成に努めます
 - ◆「国際フェアinはなまき」等のイベントを開催し、国際理解の醸成に努めます
 - ◆外国人向けの講座開催など、国際都市化に向けた環境づくりに努めます
 - ◆姉妹都市等との周年事業を実施するなど、国際交流の推進に努めます
 - ◆国内友好都市との交流事業を実施し、交流の活性化に努めます

(4) スポーツの振興

- スポーツは健康維持と体力の向上のみならず、座学では養えない社会性や礼節等を体得するための営みでもあることから、元気でたくましい子どもと、生涯にわたって健康でスポーツに親しむ市民を育成することを目指し、多種多様なスポーツの振興を図ります。

- ◆楽しくスポーツに取り組める環境づくりを通じて生涯スポーツ活動の推進に努めるほか、スポーツ少年団、総合型地域スポーツクラブ等を含めた地域主体のスポーツ活動の育成・定着化・安定経営に向けた検討に努めます
- ◆高度な技能を有する指導者の養成やスポーツイベントの積極的な開催を通じて、競技スポーツのレベル向上に努めます
- ◆はなまきスポーツコンベンションビューローを核としたスポーツイベント・大規模大会の誘致に努めます
- ◆施設の市民利用を優先しつつ、交流人口拡大等の観点から合宿誘致の推進に努めます
- ◆大規模大会などに対応した施設の計画的な改修に努めます

(5) 芸術文化の振興

- 宮沢賢治や萬鉄五郎をはじめとする多くの先人の事績や早池峰神楽、鹿踊等の郷土芸能、さらには県内有数の埋蔵文化財包蔵地などの有形・無形の文化財を価値あるものとして後世に伝えていくために、その保護はもちろんのこと、学校や文化・観光施設との連携による有効活用を図ります。
 - ◆各種イベントの開催等を通じて芸術文化に触れる機会を提供するほか、文化会館の施設改修に努めます
 - ◆市民が参加する芸術文化活動への支援に努めます
 - ◆先人に関連した企画展示等の実施により郷土の先人に対する理解の促進に努めます
 - ◆宮沢賢治関連施設の環境整備や関連催事の開催等により賢治さんの香りあふれるまちづくりの推進に努めます
 - ◆指定文化財の補修等に対する補助制度拡充等による文化財の保護と活用の推進に努めます
 - ◆記録作成等の措置を講ずべき無形の民俗文化財の調査等の推進に努めます
 - ◆「(仮称)花輪堤ハナショウブ群落保存管理計画」を作成し、花輪堤ハナショウブ群落の調査・保存管理に努めます
 - ◆文化財保存活用地域計画の作成に努めます
 - ◆「(仮称)花巻城跡保存計画」を作成し、花巻城跡の調査・保存に努めます
 - ◆埋蔵文化財の適切な保護と市民の関心を高めるための企画展や講演会等の開催に努めます
 - ◆博物館が行う特別展、テーマ展、企画展の充実に努めます
 - ◆花巻市史の編さんに努めます
 - ◆郷土芸能等の伝承活動の支援を通じて民俗芸能の伝承に努めます

教育行財政

○ 教育委員会

- ・教育委員
- ・機構・事務分掌
- ・職員現員表

○ 教育財政

教育委員会

1 教育委員



中村弘樹委員



佐藤勝教育長



役重眞喜子委員



衣更着潤委員



中村祐美子委員



熊谷勇夫委員

(令和5年5月1日現在)

職名	氏名	就任年月日	任期
教育長	佐藤 勝	平成26年2月20日	令和6年3月31日
委員 (教育長職務代理者)	中村 弘樹	平成21年3月25日	令和7年3月24日
委員	役重 眞喜子	平成26年3月25日	令和8年3月24日
委員	衣更着 潤	平成30年4月1日	令和8年3月31日
委員	熊谷 勇夫	平成31年3月25日	令和9年3月24日
委員	中村 祐美子	令和2年3月25日	令和6年3月24日

2 機構・事務分掌

【教育委員会】

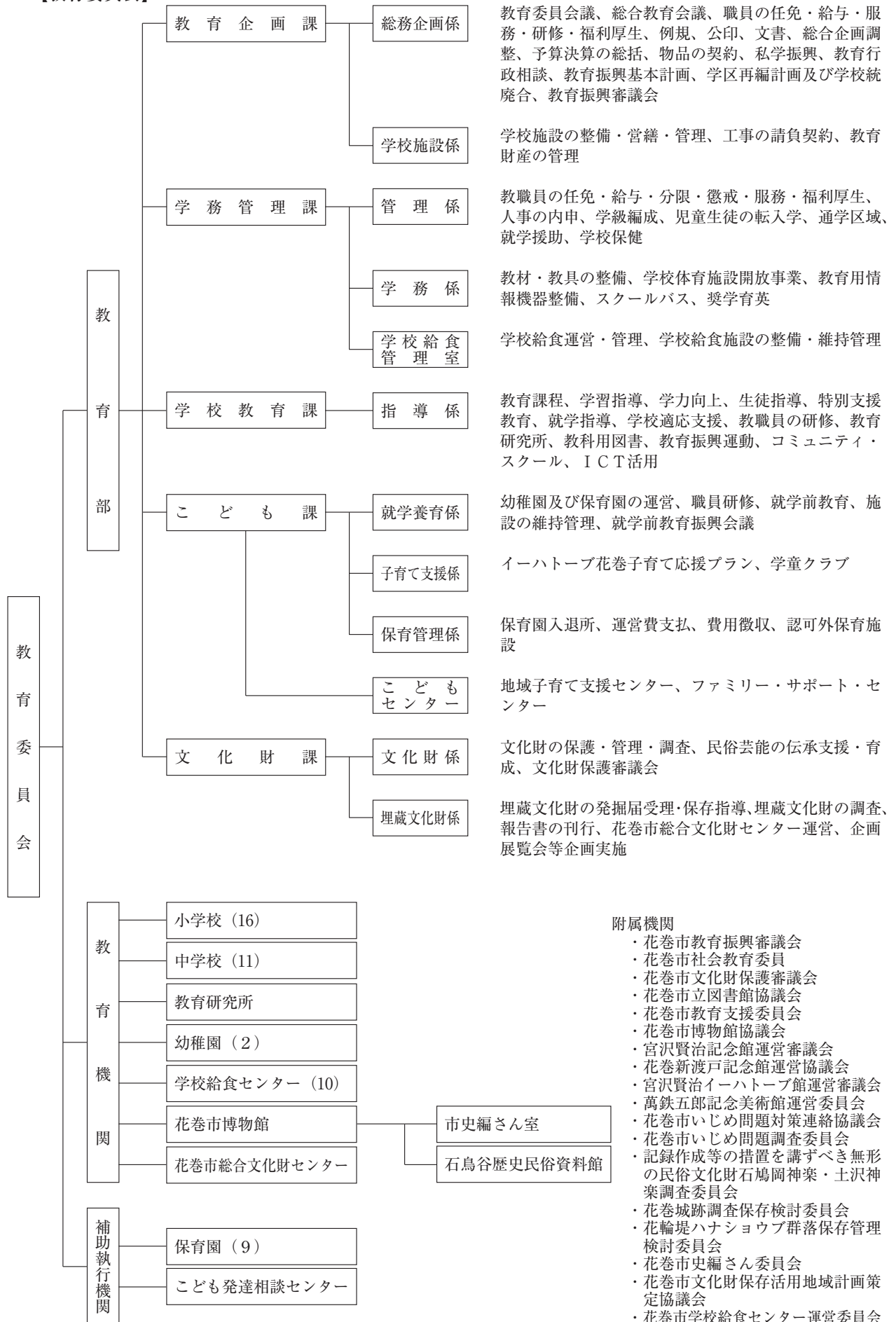

【市長部局(生涯学習部)】

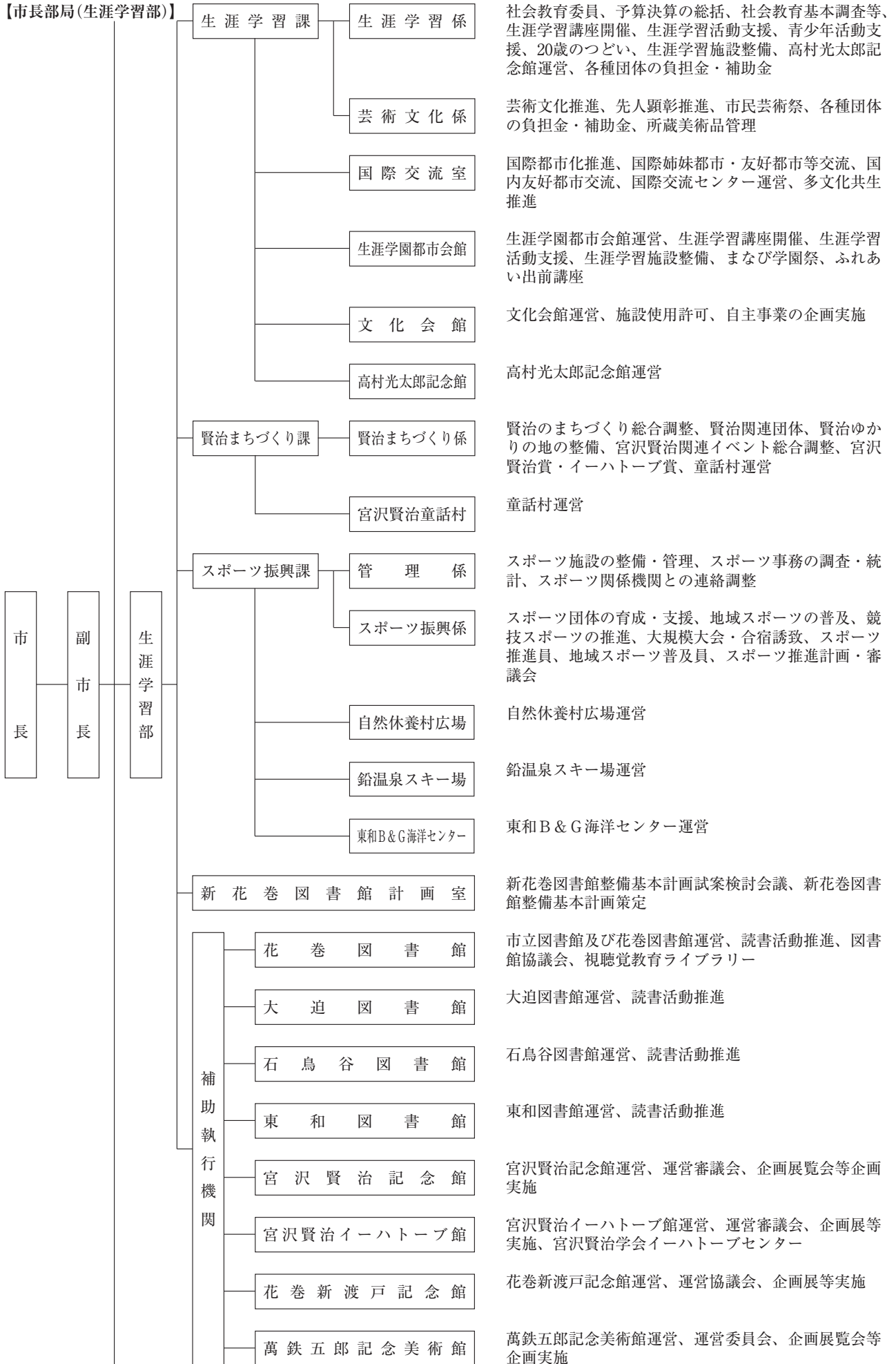

3 職員現員表

(1) 教育委員会

令和5年4月1日現在

区 分	市 費 負 担 職 員										県費負担職員 指導主事	合 計	備 考
	部 長 級	課 長 級	課 長 補 佐 級	係 長 級	主 査 級	主 任 級	主 事 級	技 能 労 務 職	計	会 計 年 度 任 用 職 員			
教 育 部 長	1								1			1	
事 務 局	教 育 企 画 課		1	2	(1) 1	1	3		8			8	
	学 務 管 理 課		1	2	2	1	1	2	9			9	
	学校給食管理室		(1)	1		1	1		3	5		8	
	学 校 教 育 課		1	2		1			4	18	3	25	
	こ ど も 課		1	4	3	(1) 2	6	1	17	19		36	
	こどもセンター		(1)	1		1	1		3	9		12	
	文 化 財 課		1	2	3	1	1	1	9	1		10	
小 計	1	5	14	9	8	12	5	54	52	3	109		
教 育 機 関	小 ・ 中 学 校							18	18	9		27	内訳は別表(3)
	教 育 研 究 所		(1)	(3)					(1)	(3)			
	幼 稚 園			3		2			5	4		9	内訳は別表(4)
	学 校 給 食 セ ン タ ー		(1)	(1)				32	32	1		33	内訳は別表(5)
	花 卷 市 博 物 館		1		2	2		1	1	7	6	13	
	市史編さん室		(1)		(1)	(1)	1		1	2		3	
	石鳥谷歴史民俗資料館					(1)	(1)			(1)			
花卷市総合文化財センター		(1)	(2)	(3)	(1)	(1)	(1)		(1) 2		2		
小 計		1	3	2	4	1	1	51	63	24		87	
補 助 執 行 機 関	保 育 園			9	12	15	8	19	8	71	49	120	内訳は別表(6)
	こども発達相談センター		(1)		1		2		3	4		7	
	小 計			9	13	15	10	19	8	74	53	127	
合 計	1	6	26	24	27	23	25	59	191	129	3	323	

() : 兼務職員

※会計年度任用職員の人数は、施設の長及び週30時間以上勤務の人数（ただし、事務補助員を除く。）

(2) 市長部局（生涯学習部）

令和5年4月1日現在

区 分	部長級	課長級	課長補佐級	係長級	主査級	主任級	主事級	技能労務職	計	会計年度任用職員	合計
生涯学習部長	1								1		1
生涯学習課		1	3	3	1		1		9		9
国際交流室		(1)	(1)	1	1		1		3		3
生涯学園都市会館		(1)	(1) 1		(2)	1	(1)		2	8	10
文化会館			(1)	(2) 1					1		1
高村光太郎記念館		(1)	(1)		(2)		(1)			1	1
賢治まちづくり課		1	1	1	2	1			6	1	7
宮沢賢治童話村		(1)	(1)	(1)	(2)	(1)				5	5
スポーツ振興課		1	1	2	1	1	1		7	2	9
自然休養村広場		(1)	(1)	(2)	(1)	(1)	(1)				
鉛温泉スキー場		(1)	(1)	(2)	(1)	(1)	(1)			(3)	
東和B&G海洋センター		(1)	(1)	(2)	(1)	(1)	(1)			(1) 5	5
新花巻図書館計画室		(1)	(2) 1		2	1			4		4
小 計	1	3	7	8	7	4	3		33	22	55
補助執行機関	花巻図書館		1	1	2	(1) 1	(1)		5	5	10
	大迫図書館			1				1	2	4	6
	石鳥谷図書館			1		2			3	4	7
	東和図書館			1				2	3	2	5
	花巻新渡戸記念館			1	1				2	1	3
	萬鉄五郎記念美術館		(1)		1	1		1	3	1	4
	宮沢賢治記念館		1	1	1				3	4	7
	宮沢賢治イーハトーブ館			(1)			1		1	1	2
小 計		2	6	5	4	1	2	2	22	22	44
合 計	1	5	13	13	11	5	5	2	55	44	99

()：兼務職員

※会計年度任用職員の数、施設の長及び週30時間以上勤務の人数（ただし、事務補助員及び司書補助員を除く。）

(3) 小・中学校

令和5年4月1日現在

区 分		県 費 負 担 職 員							市費負担職員		合 計	
		校 長	副 校 長	教 諭 等	講 師 等	養 護 教 諭 等	栄 養 教 諭 等	事 務 職 員 等	計	校 務 員		計
小 学 校	花 卷 小 学 校	1	1	15	3	1		1	22	1	1	23
	若 葉 小 学 校	1	1	32	5	2		2	43	1	1	44
	桜 台 小 学 校	1	1	26	2	1		1	32	1	1	33
	南 城 小 学 校	1	1	22	3	1	1	1	30	1	1	31
	湯 口 小 学 校	1	1	10	1	1	1	1	16	1	1	17
	湯 本 小 学 校	1	1	10		1	1	1	15	1	1	16
	矢 沢 小 学 校	1	1	18		1	1	1	23	会1	1	24
	宮 野 目 小 学 校	1	1	15	1	1		1	20	1	1	21
	太 田 小 学 校	1	1	9		1		1	13	会1	1	14
	笹 間 第 一 小 学 校	1	1	9		1	1	1	14	1	1	15
	大 迫 小 学 校	1	1	9	1	1		1	14	会1	1	15
	石 鳥 谷 小 学 校	1	1	16	3	1		2	24	会1	1	25
	新 堀 小 学 校	1	1	7	1	1		1	12	1	1	13
	八 幡 小 学 校	1	1	9		1		1	13	1	1	14
	八 重 畑 小 学 校	1	1	8		1		1	12	会1	1	13
	東 和 小 学 校	1	1	17	2	1		1	23	会1	1	24
小 計	16	16	232	22	17	5	18	326	16	16	342	
中 学 校	花 卷 中 学 校	1	1	28	3	1	2	2	38	1	1	39
	花 卷 北 中 学 校	1	1	17	1	1		1	22	1	1	23
	南 城 中 学 校	1	1	15		1		1	19	1	1	20
	湯 口 中 学 校	1	1	8		1		1	12	会1	1	13
	湯 本 中 学 校	1	1	9		1		1	13	1	1	14
	矢 沢 中 学 校	1	1	13	1	1		1	18	1	1	19
	宮 野 目 中 学 校	1	1	12	1	1	1	1	18	1	1	19
	西 南 中 学 校	1	1	11		1		1	15	会1	1	16
	大 迫 中 学 校	1	1	8		1	1	1	13	会1	1	14
	石 鳥 谷 中 学 校	1	1	22	1	1	1	1	28	1	1	29
	東 和 中 学 校	1	1	13	1	1	1	1	19	1	1	20
小 計	11	11	156	8	11	6	12	215	11	11	226	
合 計	27	27	388	30	28	11	30	541	27	27	568	

※市費負担職員は、表(1)小・中学校の所属別内訳

(4) 幼稚園 (表1)幼稚園職員数の所属別内訳

令和5年4月1日現在

区 分	園 長	副園長	上席主査	主 査	主 任	教 諭	校務員	計
花 巻 幼 稚 園	1	1		2		会2	会1	7
土 沢 幼 稚 園	(1)	1				会1		2
合 計	1	2		2		3	1	9

(): 兼務職員

(5) 学校給食

令和5年4月1日現在

区 分	県 費 負 担 職 員				市 費 負 担 職 員			
	所 長	次 長	栄養教諭 栄養職員	計	所 長	次 長	調理士	計
花巻学校給食センター			2	2	(1)	(1)	15	15
南城学校給食センター			1	1	(1)	(1)		
湯口学校給食センター			1	1	(1)	(1)		
湯本学校給食センター			1	1	(1)	(1)		
矢沢学校給食センター			1	1	(1)	(1)		
宮野目学校給食センター			1	1	(1)	(1)		
西南学校給食センター			1	1	(1)	(1)		
大迫学校給食センター			1	1	(1)	(1)		
石鳥谷学校給食センター			1	1	(1)	(1)	9・会1	10
東和学校給食センター			1	1	(1)	(1)	8	8
合 計			11	11			33	33

(): 兼務職員

※市費負担職員は、表1)学校給食センター職員数の所属別内訳

(6) 保育園 (表1)保育園職員数の所属別内訳

令和5年4月1日現在

区 分	園長	上席主査	主 査	主 任	保育士等	調理士	園務員	計
西 公 園 保 育 園	1	1	3	1	7・会9	1	会2	25
湯 口 保 育 園	1	1	2	1	1・会3	1	会1	11
宮 野 目 保 育 園	1	2	1	3	4・会7	1	会2	21
太 田 保 育 園	1	1	1	1	1・会3	1	会1	10
大 迫 保 育 園	1	1	2	2	3・会6	1	会1	17
亀 ヶ 森 保 育 園	1	1	1		会2	会1	会1	7
小 山 田 保 育 園	1	2			会1	1	会1	6
上 瀬 保 育 園	1	1	2		2・会1	1	会1	9
成 島 保 育 園	1	2	3		1・会5	1	会1	14
合 計	9	12	15	8	56	9	11	120

(): 兼務職員

※「保育士等」には看護師、保育支援員を含む

教育財政

1 一般会計の概要（令和5年度当初予算）

(1)歳入

単位：千円

款	本年度		前年度		比較増減 A - B	増減率(%)													
	予算額 A	構成比(%)	予算額 B	構成比(%)															
1	市	税	11,636,293	21.6	11,410,774	23.7	225,519	2.0											
2	地	方	譲	与	税	876,406	1.6	880,714	1.8	△	4,308	△	0.5						
3	利	子	割	交	付	金	2,900	0.0	4,800	0.0	△	1,900	△	39.6					
4	配	当	割	交	付	金	29,100	0.1	18,400	0.0		10,700		58.2					
5	株	式	等	譲	渡	所	得	割	交	付	金	33,600	0.1	15,800	0.0		17,800	112.7	
6	法	人	事	業	税	交	付	金	129,776	0.2	128,463	0.3		1,313		1.0			
7	地	方	消	費	税	交	付	金	2,405,800	4.5	2,228,100	4.6		177,700		8.0			
8	ゴ	ル	フ	場	利	用	税	交	付	金	13,600	0.0	13,900	0.0	△	300	△	2.2	
9	環	境	性	能	割	交	付	金	38,900	0.1	41,300	0.1	△	2,400	△	5.8			
10	地	方	特	例	交	付	金	82,500	0.2	77,400	0.2		5,100		6.6				
11	地	方	交	付	税	14,540,000	27.0	14,130,000	29.3		410,000		2.9						
12	交	通	安	全	対	策	特	別	交	付	金	13,500	0.0	15,200	0.0	△	1,700	△	11.2
13	分	担	金	及	び	負	担	金	559,841	1.0	668,671	1.4	△	108,830	△	16.3			
14	使	用	料	及	び	手	数	料	650,451	1.2	677,822	1.4	△	27,371	△	4.0			
15	国	庫	支	出	金	7,416,482	13.8	6,344,073	13.2		1,072,409		16.9						
16	県	支	出	金	4,134,380	7.7	4,049,992	8.4		84,388		2.1							
17	財	産	収	入	280,646	0.5	68,295	0.2		212,351		310.9							
18	寄	附	金	3,000,001	5.6	2,000,001	4.2		1,000,000		50.0								
19	繰	入	金	3,809,867	7.1	2,113,811	4.4		1,696,056		80.2								
20	繰	越	金	1	0.0	1	0.0		0		0.0								
21	諸	収	入	872,111	1.6	674,945	1.4		197,166		29.2								
22	市	債		3,265,000	6.1	2,602,200	5.4		662,800		25.5								
合 計			53,791,155	100.0	48,164,662	100.0		5,626,493		11.7									

(2)歳出

単位：千円

款	本年度		前年度		比較増減 A - B	増減率(%)								
	予算額 A	構成比(%)	予算額 B	構成比(%)										
1	議	会	費	277,984	0.5	272,006	0.6		5,978		2.2			
2	総	務	費	7,554,630	14.0	6,910,177	14.3		644,453		9.3			
3	民	生	費	15,715,260	29.2	15,079,008	31.3		636,252		4.2			
4	衛	生	費	3,332,349	6.2	2,920,192	6.1		412,157		14.1			
5	労	働	費	169,463	0.3	197,504	0.4	△	28,041	△	14.2			
6	農	林	水	産	業	費	3,954,536	7.4	3,504,227	7.3		450,309		12.9
7	商	工	費	2,392,353	4.5	1,675,158	3.5		717,195		42.8			
8	土	木	費	6,825,442	12.7	5,444,963	11.3		1,380,479		25.4			
9	消	防	費	1,786,441	3.3	1,648,012	3.4		138,429		8.4			
10	教	育	費	5,972,822	11.1	4,796,096	9.9		1,176,726		24.5			
11	災	害	復	旧	費	2,000	0.0	2,000	0.0		0		0.0	
12	公	債	費	5,767,874	10.7	5,675,318	11.8		92,556		1.6			
13	諸	支	出	金	1	0.0	1	0.0		0		0.0		
14	予	備	費	40,000	0.1	40,000	0.1		0		0.0			
合 計			53,791,155	100.0	48,164,662	100.0		5,626,493		11.7				

2 教育費の概要（令和5年度当初予算）

単位：千円

項 目	本年度予算額A	前年度予算額B	比較増減A - B
10款 教育費	5,972,822	4,796,096	1,176,726
1項 教育総務費	817,682	704,004	113,678
1目 教育委員会費	4,795	4,317	478
2目 事務局費	633,611	552,794	80,817
3目 教育研究費	179,276	146,893	32,383
2項 小学校費	1,027,491	547,815	479,676
1目 小学校管理費	770,559	286,610	483,949
2目 小学校教育振興費	256,932	261,205	△ 4,273
3項 中学校費	451,123	315,795	135,328
1目 中学校管理費	335,848	197,706	138,142
2目 中学校教育振興費	115,275	118,089	△ 2,814
4項 幼稚園費	194,013	207,845	△ 13,832
1目 幼稚園費	194,013	207,845	△ 13,832
5項 社会教育費	1,483,410	1,332,755	150,655
1目 社会教育総務費	371,613	352,822	18,791
2目 公民館費	6,414	4,680	1,734
3目 図書館費	296,018	246,340	49,678
4目 文化会館費	173,644	159,309	14,335
5目 宮沢賢治記念館費	90,763	90,124	639
6目 宮沢賢治イーハトーブ館費	43,269	42,381	888
7目 花巻新渡戸記念館費	43,835	41,647	2,188
8目 文化財保護費	171,385	165,500	5,885
9目 博物館費	149,682	142,784	6,898
10目 萬鉄五郎記念美術館費	110,277	63,001	47,276
11目 高村光太郎記念館費	26,510	24,167	2,343
6項 保健体育費	1,999,103	1,687,882	311,221
1目 保健体育総務費	216,926	213,063	3,863
2目 体育施設費	886,944	567,687	319,257
3目 学校給食費	895,233	907,132	△ 11,899

就学前・学校教育

- 令和5年度花巻市学校教育指導指針
- 花巻市就学前教育プログラム
- 学校等
 - ・ 幼稚園
 - ・ 認定こども園
 - ・ 保育園
 - ・ 小規模保育事業所
 - ・ 家庭的保育事業所
 - ・ 事業所内保育事業所
 - ・ 認可外保育施設
 - ・ 学童クラブ
 - ・ 地域子育て支援センター
 - ・ ファミリー・サポート・センター
 - ・ こども発達相談センター
 - ・ 小中学校児童・生徒数及び学級数
 - ・ 特別支援学級
 - ・ 児童・生徒数の推移
 - ・ 学校施設
 - ・ 学校給食施設
 - ・ 小・中学校の沿革等
 - ・ 高等学校
 - ・ 大学・大学院
 - ・ 各種学校
 - ・ 特別支援学校
- 花巻市奨学金（令和5年度）
- 令和5年度花巻市教育研究所運営計画
- 学校保健統計
 - ・ 令和4年度小学校体力・運動能力調査結果
 - ・ 令和4年度中学校体力・運動能力調査結果

令和5年度花巻市学校教育指導指針

花巻市教育委員会学校教育課

第3期（令和3～令和7）花巻市教育振興基本計画【基本目標】

郷土を愛し、丈夫な体と深い知性を持つ心豊かな市民が育つまち
～すべての市民が学び合い、たくましく生き抜く強さと、思いやりの心を育む“人づくり”をめざして～

（2）学校教育【実現を目指す基本方針】

子どもたちが、夢と希望を持ち、たくましく、いきいきと育つまち
市の将来を担う子どもたちの「郷土への愛着」「丈夫な体」「深い知性」「豊かな心」を育む学校教育環境をつくります

学校教育課では、第3期花巻市教育振興基本計画に掲げた基本目標を目指して取組を具体化していくために、市内各学校の実態を的確に把握しながら目指すべき児童生徒像を想定し指導目標を設定しました。

《花巻市学校教育指導目標》

心豊かで深い知性を持ち、夢や希望の実現に向けてたくましく生き抜く人間の育成

2 学校教育の充実【実現に向けた取組】

- | | |
|-------------|----------------|
| 1 学力の向上 | 2 体力の向上 |
| 3 豊かな人間性の育成 | 4 個に応じた支援体制の充実 |
| 5 学校保健の充実 | 6 教育環境の充実 |

1 学力の向上

(1) 「確かな学力」の形成

No. 1 的確な実態把握による授業改善と学力の向上

①目標

- ・児童生徒の学習内容の定着状況を諸調査を活用して客観的に把握し、育成を目指す資質・能力の明確化を図りながら、『いわての授業づくり3つの視点』を大切にされた授業づくりと学習指導要領で示された『主体的・対話的で深い学び』を意識した授業づくりに、組織的に取り組むことを目指す。
- ・花巻市学力向上対策として、「学級・学年経営の充実」「学習者主体の授業改善」「家庭学習の抜本的改善」の3点の取組が、各学校で組織的に図られることを目指す。

②令和5年度の重点

『学力向上アクションプラン』を活用し、各校における検証と改善のサイクル(CAPDサイクル)が組織的、計画的に推進され、実践的な改善が図られるようにする。

③主な取組

【学力向上推進事業】

- 「花巻市学力向上アクションプラン」の推進
- 諸調査（全国学調・県学調、CRT等）を根拠にしたアクションプランの策定と活用
- 学力向上推進事業（数学・英語Gアップシートを用いた家庭学習取組 全中学校1～3年）
- はなまき授業サポーター、中学サポーターの配置
- 家庭・地域の理解促進（教育振興運動推進協議会及び花巻市PTA連合会との連携）
- CRTの実施（市教委依頼対象学年・教科 小3・4 国算、中1 国社数理）
- 学力向上支援員の配置（諸調査の分析、学校訪問、児童生徒・保護者への講義）
- 漢字検定料全額助成（全小学校5・6年 年1回）

【小学校外国語教育推進事業】

- 全小学校へALTを派遣（毎週訪問）
- 小中交流研における、児童の学習歴の引き継ぎ（R6まで）

【中学校外国語教育推進事業】

- 全中学校にALTを派遣（1クラス年間20時間）
- 英語検定料全額助成（全中学校1～3年 年1回）
- 小中交流研における、児童の学習歴の確認と引き継ぎ（R6まで）

No. 2 教職員の指導力向上と研究研修の奨励

①目標

本市における教育課題の解決のため、積極的かつ計画的な研究や研修を推奨し、教職員の資質の向上と指導力の一層の充実を目指す。

②令和5年度の重点

教育研究所が有する機能を生かし、学校教育上や自校の児童生徒に関する課題に対して実践的または先進的な研究を推進し、花巻市教職員の資質、指導力の向上を図る。

③主な取組

【教育研究所主催事業】

- 研究事業（研究班研究・教育研究所研究発表会）
 - ＜研究班研究＞ ICT研究（授業改善・家庭学習）、架け橋プログラム推進研究
 - ＜教育研究所発表会＞1月 講演と研究発表（研究班研究）
 - ＜授業実践公開研究会＞ 花巻小、南城小、新堀小、宮野目中、東和中
- 研修事業（教科等部会研修会（任意）・小中交流研修・特別研修）
 - ＜職能別研修＞研究主任研修会（4月・11月）
 - ＜特別研修＞ふくろう講座（検討中 小外国語活動・外国語、中英語、特別支援教育 等）
- 副読本作成事業（部分改訂）
- 教育情報事業（資料の整理及び活用、所報はなまきの発刊等）

(2)「社会の変化に対応した」教育の推進

No. 3 保幼小連携、小中連携の充実

①目標

- ・保育園、幼稚園、認定こども園から小学校への円滑な接続を目指した連携強化を図る。
- ・中1ギャップの解消と9年間を見越した学力向上と生徒指導の充実を目指す。

②令和5年度の重点

- ・接続を意識した連携の強化。
- ・小中交流研における、学区ごとの重点取組（共通取組）事項の確認と実施。

③主な取組

【はなまき保幼小一体研修事業】保幼小連携研修（各種参観・ブロック会議）[こども課]

【小中連携強化事業】

- 学区小中学校において小中連携して家庭学習充実等の検討を実施

No. 4 情報活用能力の育成

①目標

- ・ICT機器や各種ソフトウェアの積極的な活用を図りながら、児童生徒の情報活用能力とプログラミング的思考の育成を目指す。
- ・市アンケート調査の実施と結果の周知により、小学校から高等学校まで継続・連携した指導を推進し、児童生徒、保護者に対し、情報モラルの確実な理解を促進する。

②令和5年度の重点

- ・各教科等における資質・能力や学習の基盤となる情報活用能力の確かな育成を図る。
- ・教職員のICT活用指導力を高める研修や情報交換等を充実させ、教職員の指導力向上を図る。
- ・情報機器使用状況調査の結果や分析をもとに、情報モラル教育の充実を図る。

③主な取組

【ICT活用推進】学習用タブレット端末の活用推進（授業および家庭への持ち帰り学習）

【ICT活用事業】ICT支援員の配置（授業支援等）、ICT活用研修会

- 【小中交流研】各校におけるICTの活用状況及び児童生徒の実態について確認と引き継ぎ
- 【生徒主体の取組】情報機器利用に関するルールやマナー等について、生徒（児童）会活動を通じた、生徒（児童）が主体となった取組を実施
- 【情報機器使用状況調査】情報機器使用状況調査の実施と分析、調査結果を活用した各校での指導[生徒指導連絡協議会]

2 体力の向上

(1) 体力・運動能力の向上

No. 5 体力・運動能力の実態把握と向上に向けた改善

① 目標

児童生徒の体力と健康（肥満等）に係る調査結果を活用し、望ましい生活習慣の確立と運動習慣の形成に向け、各校の実態に応じた改善策が、計画的・組織的に講じられることを目指す。

② 令和5年度の重点

- ・児童生徒の体力と健康（肥満等）に係る調査結果を踏まえ、改善の取組を計画的・組織的に進め、体力・運動能力の向上を図る。

③ 主な取組

【体力向上実践推進事業】基礎体力の向上に取り組む実践校の支援

（R4～5 湯口小、八幡小、八重畑小）

【小中学校スポーツ振興事業】小学校体育連盟と中学校体育連盟の活動支援

(2) 家庭と連携した健やかな体づくりの推進

No. 6 食育指導の充実

① 目標

- ・各校が食育全体計画に基づいた教育活動を着実に実践するとともに、望ましい食習慣の確立のため、家庭との連携を図り食育指導を展開することを目指す。
- ・地域の食材やそれに関わる人を知ることで、食べ物大切さを学ぶことを目指す。

② 令和5年度の重点

地域の生産者と連携し、児童生徒が食材、特産物について知るとともに、学校での特別活動や総合的な学習の時間など出前授業等への積極的参画を図る。

③ 主な取組

【食育全体計画の見直し】栄養教諭との連携。具体的な指導場面、指導内容を設定した計画の立案。学級担任、保護者との連携など取組の充実を図るための実施体制の確立

【地産地消給食の実施】地元で育まれた食材を生かした給食の提供 [学校給食管理室]

【他機関との連携】出前授業、調理実習等における外部講師、授業補助者の活用

3 豊かな人間性の育成

(1) 認め合い、高め合う集団の育成

No. 7 学級経営・集団づくりの充実

① 目標

教師と児童生徒の信頼関係の構築及び児童生徒相互の好ましい人間関係が育まれる学級経営を目指し、集団の一員としての自覚と責任の育成、他者との協調性、集団の目標達成に貢献する態度の育成を図る。

② 令和5年度の重点

具体的な学級経営や集団づくりのあり方について指導・支援を行う。

③ 主な取組

【初任者研修】具体的な学級経営や集団づくりの考え方、方法に関する指導・支援

No.8 積極的な生徒指導の充実

①目標

すべての児童生徒の自己指導能力の育成による人格のよりよい発達を目指すことで、将来、社会において自己実現ができるよう積極的な生徒指導を推進する。

②令和5年度の重点

- ・生徒指導連絡協議会での研修の充実及び生徒指導主事間の情報交換、指導方針の確認等を行う。
- ・花巻市生徒支援員との情報交換を密に行い、問題の事後対応だけでなく、児童生徒理解を前提とした事前の指導が充実するよう、支援に努める。

③主な取組

【生徒指導連絡協議会】年2回開催（生徒指導主事の対応の在り方やいじめ対策等の研修と学校間の情報の共有）

【学校警察連絡会・スクールサポーター制度】花巻警察署との連携、情報共有、問題行動の未然防止

【SSWの学校訪問】1学期に各校を訪問し、今年度の各校の生徒指導の重点について、情報共有を行うとともに、必要に応じて支援にあたる。

(2)多面的な力の育成

No.9 多面的な児童生徒理解

①目標

「学習」や「運動」に加え「全校・模範的活動分野」の情報収集に努め、児童生徒の活躍が確実に児童生徒栄誉賞の受賞につながるよう積極的な掘り起こしを行う。

②令和5年度の重点

- ・児童生徒栄誉賞の充実を図る。

③主な取組

【児童・生徒表彰事業】児童生徒栄誉賞の授与

【学校文化活動事業】中学校文化連盟事業への補助、音楽コンクール等出場への支援

(3)復興教育の充実

No.10 防災教育を核とした復興教育の実践

①目標

いわての復興教育の理念を踏まえ、副読本（初版及び改訂版）の活用を通して復興教育の推進を図るとともに、防災教育の実践的取組の具体化を目指す。

②令和5年度の重点

- ・実践的な防災教育、復興教育に関わる学校の取組を支援し、その成果を市内に普及する。

③主な取組

【キャリア学習支援事業】被災地訪問等への事業費補助

【研修会への参加】令和5年度「いわての復興教育」児童生徒実践発表会への参加（R4～5）悉皆参加

(4)地域を愛する人材の育成

No.11 ふるさと学習（地域体験・キャリア教育）の深化拡充

①目標

- ・地域の伝統や文化を学び、そのよさを継承・発展しようとする意識の向上を目指す。
- ・児童生徒の発達段階に応じたキャリア教育を組織的・系統的に推進し、総合生活力、人生設計力の育成を図る。

②令和5年度の重点

- ・各校のキャリア教育全体計画を把握し、指導目標等の適正化を推進する。
- ・各校における「キャリア・パスポート」の作成・活用を推進する。

③主な取組

【キャリア学習支援事業】各校の計画による体験活動を充実

【博物館等の市の教育施設の積極的な活用】文化財の活用と講師の派遣 [博物館]

(5)命の教育の推進

No.12 道徳教育の充実

①目標

道徳教育を学校の教育活動全体で計画的に実施するとともに、「考え・議論する」道徳への質的転換を図り、児童生徒の道徳性を養うことができる魅力的な授業づくりを目指す。

②令和5年度の重点

- ・「特別の教科 道徳」の指導と評価についての理解の促進を図り、児童生徒にとって魅力ある授業づくりが行われるよう指導、支援を行う。
- ・各学校における道徳教育の目標を踏まえ、校長の明確な方針の下、道徳教育推進教師を中心とした推進体制を構築し、全教職員が協力して道徳教育を推進するよう指導、支援を行う。
- ・道徳科の授業改善及び評価の在り方について研修の充実を図る。

③主な取組

【指導主事訪問】 校内研究会等での助言の充実・県事業との連携

No.13 いじめ問題への対応

①目標

- ・いじめを絶対に許さないという児童生徒の育成を目指す。
- ・いじめは、社会性を身に付ける途上にある児童生徒が集団で活動する場合、「全ての児童生徒、全ての学級、全ての学校で起こり得る」ことを前提とし、「いじめ見逃しゼロ」との認識に立った上で、学校全体及び教職員一人一人が、未然防止、早期発見、早期対応に努める。

②令和5年度の重点

- ・いじめ防止基本方針に則り、いじめの未然防止及び適切かつ迅速に組織的な対応（いじめ認知状況の的確な把握と早期対応）が進められるよう指導・支援を行う。
- ・各校における『いじめ問題対応マニュアル』の共通理解の徹底を図る。また、重大事態または、そうなることが予測される事案への対応の在り方を徹底する。

③主な取組

【いじめ防止等のための基本的な方針】学校いじめ防止方針の共通確認及び方針に基づく指導の充実、ケース会議の開催

【いじめ問題対策連絡協議会】関係機関等で連携して、いじめへの対策の在り方や情報共有を行うことを目的として設置。保護者や地域の方々へ市内の状況を積極的に公開する。

【いじめ防止を考える日】児童生徒主体のいじめ防止にかかわる取組の実施【令和5年6月1日(木)】

【いじめ認知件数把握】いじめ認知にかかわる確認と月ごとの確実な実態把握

【校内研修】いじめ防止についての校内研修への講師派遣（指導主事・SSW）

4 個に応じた支援体制の充実

No.14 特別支援教育の充実

①目標

- ・発達障がい等の特別な支援を必要とする児童生徒への的確な教育的支援を充実するため、ふれあい共育推進員の配置や専門家及び専門機関との連携を図る。
- ・巡回教育相談体制を充実し、児童生徒のニーズに応じた支援の充実を図る。
- ・『いわて特別支援教育推進プラン』の「つなぐ（就学から卒業後までの一貫した支援の充実）」、「いかす（各校種における指導・支援の充実）」、「支える（教育環境の充実・県民理解の促進）」の充実を目指す。

②令和5年度の重点

教育相談員、こども課との連携による情報共有と個別支援の充実を図り、市教委・学校・保護者・関係機関とで協力して児童生徒の支援を進められる体制の充実を図る。

③主な取組

【特別支援事業】

- 花巻市特別支援教育推進事業に係る専門家・巡回相談員チームの設置

- ふれあい共育の推進（ふれあい共育推進員の配置と推進員の研修の実施）
- 特別支援教育コーディネーター会議の実施
- WISC-IV知能検査講習会の受講
- ことばの教室及びLD等通級教室における通級指導等の環境と指導体制の整備

No.15 不登校児童生徒への対応

①目標

- ・生徒支援員、地域福祉課、児童相談所、生徒指導主事等と連携し、未然防止、早期発見、早期対応、事後指導など適切な対応を行う。
- ・教育相談室、適応指導教室等、保護者が児童生徒についての悩みを気軽に相談できる体制の充実に努める。
- ・児童生徒の情報を共有し、共通理解の下で適切な指導が進められるよう医療、福祉等の関係機関や民間の団体との連携強化に努める。

②令和5年度の重点

SSWとの連携を図った確実な情報収集、小・中学校間の確実な引継ぎ体制の構築、生徒支援ケース会議等をもとにした段階的な不登校児童生徒への対応や支援のあり方を相談できる体制の充実に図る。

③主な取組

【教育相談事業】

- 学校不適応指導の充実（SSW〔学校教育課〕、生徒支援員〔学校〕の配置）
- 問題を抱える児童生徒・保護者への教育相談（教育相談員7名の配置）
- 不登校児童生徒のための適応指導教室「風の子広場」の設置

【校内研修】不登校児童生徒の未然防止等について校内研修への講師派遣（指導主事・SSW）

5 学校保健の充実

No.16 学校保健の充実と家庭と連携した健康づくり

①目標

- ・学校における保健指導及び各種検診等の充実を図り、児童生徒の健康管理に努める。
- ・児童生徒の望ましい基本的生活習慣の確立を目指す。
- ・学校保健の推進向上を図る学校保健会との連携及び活動の支援に努める。

②令和5年度の重点

生活アンケートを基に、部活動時間の適正化や家庭での生活習慣の改善を図る。

③主な取組

【学校保健事業】学校保健管理の支援、学校保健会の活動支援、災害共済等の事務

【生活アンケートの活用】結果分析をもとにした各関係機関との連携指導の強化

6 教育環境の充実

(1)児童生徒の安全確保

No.17 学校安全体制の整備

①目標

- ・児童生徒の登下校を中心とした見守り活動を実施するスクールガードを組織化するとともに通学路の安全対策に取り組む。
- ・災害や校内における事故、食物アレルギー発症への対応等に対し、危機管理マニュアルの見直しや対処の仕方の共通認識を図るなど、児童生徒の万が一の事故等に備え、日常的に緊急対応できる体制づくりを目指す。

②令和5年度の重点

通学路安全点検の計画的推進とスクールガードの組織化を推進する。

③主な取組

【学校安全確保事業】 スクールガードリーダーの委嘱と巡回指導、巡回相談等

【通学路の安全対策の推進】 関係機関との連携による危険箇所の把握・改善

【心肺蘇生及び救急研修】 花巻市消防本部との連携（AED使用に関わる研修会の実施）

【学校安全体制の推進】 児童生徒の事故や食物アレルギー発症等の緊急対応マニュアルの整備

[指導係・学校給食管理室]

(2)魅力・活力ある学校経営

No.18 確かな教育課程の編成と特色ある学校経営

①目標

実授業数を確保したゆとりある教育課程編成のもとに、教育活動の質を向上させ、学習効果の最大化を図るカリキュラム・マネジメントの推進に努め、地域や学校の特色を生かした学校経営を目指す。

※カリキュラム・マネジメントの推進（児童生徒や学校・地域の実態の適切な把握、教育内容や時間の適切な配分、必要な人的・物的体制の確保、教育課程の実施状況の評価と改善）

②令和5年度の重点

・教務主任会議や学校経営に係る報告書、計画書の確認等を通して、学校の方針が明確となるための学校経営計画の立案と実施を支援する。

③主な取組

【確かな教育課程編成】 教務主任会議の開催 教育課程及び学校経営計画の確認

【学校図書館支援事業】 図書館支援員、学校図書館司書の配置 学校図書館の環境整備、利用促進のための指導支援、図書ボランティアとの連携

No.19 学校経営マネジメント（働き方改革）

①目標

教員の勤務環境の改善および業務内容の効率化等を図ることで、教員が児童生徒と向き合える時間の確保を目指す。

②令和5年度の重点

・勤務時間の把握と検証に努め、教職員の勤務時間の意識化や適正管理を行う。[学務管理課]

・夏季休業期間中における学校閉庁日の拡大

・統合型校務支援システムの導入に向けた調査・検討及び導入準備

・部活動アンケート等を通して、部活動の地域連携・地域移行に向けての具体的な取組を推進する。

・花巻市部活動等の在り方に関する方針の周知と実施

・各中学校の部活動方針と各部活動の年間活動計画の作成

・各中学校への部活動指導員の配置と活用の在り方の検討

③主な取組

【部活動の在り方検討会議】 花巻市部活動の在り方に関する方針の検証、各中学校の部活動方針の作成等、関係団体との協議

【地域部活動推進事業】 休日の部活動の地域移行を推進するための環境整備、地域部活動コーディネーターの配置

No.20 社会に開かれた教育課程の推進

①目標

・「学校評議員制度」と「いわて型コミュニティ・スクール」を発展的に解消し、これまで取り組んできた「地域学校協働活動」と「小中連携教育」をさらに充実させるため、中学校区に一つの学校運営協議会の設置を目指す。

・小学校から中学校までの9年間、学校、保護者及び地域住民が「目指す子ども像」を共有し協働することで、「地域とともにある学校づくり」を推進し、教育環境の向上を図る。

・家庭や地域と連携を強化しながら、目標達成型の学校経営の取組を推進し、家庭・地域との協働による学校経営の推進を図る。

- ・学校評価や教育活動の公開等を積極的に行い、信頼される学校づくりを目指す。
 - ・地域の人的・物的資源の積極的な活用や社会教育との連携を図る。
- ②令和5年度の重点
- ・コミュニティ・スクールの更なる導入に向けて、学校関係者等との調整、準備を推進する。
 - ・目標達成型の学校経営の取組を推進し、「まなびフェスト」を活用した「学校評価」を実施し、学校運営協議会委員又は学校評議員の参画による学校関係者評価の推進を図る。
 - ・学校地域協働連携事業による学校と地域の協働による実践活動の普及を図る。
- ③主な取組
- ・令和4年度までに学校運営協議会を設置した地区（花巻北、湯口、湯本、矢沢、大迫、東和中学校区）への支援を継続するとともに、令和6年4月1日までに市内全中学校区への学校運営協議会設置に向けて、学校関係者等との調整、準備、支援を行う。
 - ・学校運営協議会を設置した場合は、地域コーディネーターを配置できることから、地域コーディネーターを中心とした、学校と地域の協働による教育課程の実践を推進する。
 - ・「まなびフェスト」を活用した「学校評価」を実施し、学校経営計画の改善に生かす。
 - ・相互の情報交流による密な連携及びスキルアップを推進するため、各学校運営協議会や地域コーディネーターを対象とした会議・研修等を実施し、運営の充実を図る。

《成果指標1》第3期花巻市教育振興基本計画（令和3年策定）

指標項目（県学習定着度状況調査、全国体力・運動能力、運動習慣等調査 肯定回答）		R 1	R 2	R 3	R 4		R 7
		現状値	実績値	実績値	目標値	実績値	目標値
将来の夢や目標をもっている児童生徒の割合	小	88	88	89	89	87	90
	中	75	74	75	76	78	80
運動やスポーツが好きな児童生徒の割合（R 2は「生活アンケート」からの参考値）	小	92	(90)	91	92	93	92
	中	81	(85)	85	82	86	83
自分によいところがあると思っている児童生徒の割合	小	69	73	76	78	68	78
	中	70	72	71	71	74	71
児童生徒の学力の定着状況 <全教科平均値を県平均100として表示>	小	99	-	100	100	98	101
	中	99	-	99	100	97	101

《成果指標2》花巻市学力向上策の要点（平成30年策定、令和元年度部分改定）

岩手県学習定着度状況調査の児童生徒質問紙の項目から、花巻市学力向上策の3つの要点の取組状況を測る。ただし、令和元年度に岩手県学習定着度状況調査の実施主体である岩手県教育委員会が児童生徒質問紙調査の内容を一部変更したことにより、前年度までの実績値と直接比較ができない項目がある。なお、これら変更された質問項目に係る令和2年度の目標値は令和元年度の県の実績値として表示している。

指標項目（県学習定着度状況調査 児童生徒質問紙 肯定回答）				H30	R1		R2		R3		R4		R5	
				現状値	目標値	実績値	目標値	実績値	目標値	実績値	目標値	実績値	目標値	実績値
学級・学年経営の充実	(1)	学校に行くのは楽しいと思いますか	小	90	92	83	93	87	94	88	87	81	87	
			中	88	90	86	91	87	92	81	86	85	86	
	(2)	自分にはよいところがあると思いますか	小	78	80	69	82	73	83	76	78	68	78	
			中	74	76	70	78	72	79	71	71	74	71	
	(18)	先生やまわりの人は、あなたのよいところを認めてくれていると思いますか	小	78	80	75	82	78	85	80	80	80	81	
			中	82	83	79	84	83	85	80	83	83	84	
(24)	学級は、お互いに助け合ったり、お互いのよさを認め合ったりできている学級だと思いますか	小			77	83	82	84	89	89	83	89		
		中			85	85	88	86	86	88	89	88		
(26)	学級には、授業中の先生からの質問や、教科書の問題の答えなどについて、間違っても認めあえる雰囲気がありますか	小			81	83	84	85	87	86	84	86		
		中			86	86	88	89	87	88	88	88		
学習者主体の授業改善	(29)	普段の授業で、自分の考えを発表する機会が与えられていると思いますか ↓[R1変更]	小	89	92	82	83	81	83	82	83	84	83	
			中	89	92	84	87	86	87	83	87	86	87	
	(4)	普段の授業で、目標（めあて・ねらい）が示されていると思いますか ↓[R1変更]	小	93	95	79	82	80	82	86	83	84	83	
			中	96	96	73	78	84	80	83	83	82	83	
	(25)	普段の授業で、最後に学習内容を振り返る活動をよく行っていると思いますか ↓[R1変更]	小	86	88	90	91	90	91	92	91	88	91	
			中	76	80	83	86	87	87	88	88	87	83	
(27)	先生は、あなたが授業やテストでわからなかったところや、理解していないところについて、分かるまで教えてくれますか	小			86	91	91	92	93	93	92	93		
		中			84	86	91	88	88	91	91	91		
家庭学習の抜本的改善	(9)	学校の授業以外で、1日にどれくらいの時間、勉強しますか（小5・6年→1時間以上、中→2時間以上、勉強している）	小	74	80	71	81	73	82	76	73	69	73	
			中	20	24	18	27	20	30	16	25	19	25	
	(10)	家で、自分で計画を立てて勉強していますか	小	67	70	67	71	70	72	72	70	69	70	
			中	45	50	49	55	52	60	53	54	52	54	
	(11)	家で勉強する内容は、次のどれが多いですか（宿題だけでない回答2,3,4） ↓[R1変更]	小	51	60	61	65	61	65	68	67	64	68	
			中	38	50	51	53	58	55	57	59	61	60	

全国学力・学習状況調査及び岩手県学習定着度状況調査

令和4年度 全国学力・学習状況調査の結果（小学校6年生、中学校3年生）—全国・県との比較から—

◆ 教科調査平均正答率一覧 ※平均正答率は、小数点以下を四捨五入して、整数値で示しています。【単位％】

小学校6年生	国語	算数	理科	中学校3年生	国語	数学	理科
花巻市	66	61	61	花巻市	71	48	47
岩手県	67	62	63	岩手県	70	49	48
全国	66	63	63	全国	69	51	49

【小学校】 国語は全国との比較で同等、県との比較で課題。算数と理科は全国、県との比較で課題。

【中学校】 国語は全国、県との比較で望ましい状況。数学と理科は全国、県との比較で課題。

令和4年度 岩手県学習定着度状況調査の結果（小学校5年生、中学校2年生）—県との比較から—

◆ 県の平均正答率との比較 ※平均正答率は、小数点以下を四捨五入し、整数値で示しています。英語（IBA）1,000点満点は、100点満点に換算し表示しています。【単位％】

小学校5年生	国語	算数	中学校2年生	国語	数学	英語（IBA）
花巻市	67	54	花巻市	65	43	65
岩手県	68	56	岩手県	66	45	65

【小学校】 国語、算数とも県との比較で課題。

【中学校】 国語と数学は県との比較で課題。英語は県との比較で同等。

同一集団における岩手県学習定着度状況調査県比及び全国学力・学習状況調査全国比の経年変化

◆ 令和4年度小5以前の学年における平均正答率との差一覧 ※数値は花巻市と県・全国の平均正答率の差を表しています。令和元年度から全国学調国語A〔知識〕・B〔活用〕は国語、算数・数学A〔知識〕・B〔活用〕は算数・数学にそれぞれ一体化されています。【単位％】

R4学年	小5県学調					小6全国学調					中2県学調					中3全国学調								
	国語	社会	算数	理科		国語A	国語B	算数A	算数B	理科	国語	社会	数学	理科	英語	国語A	国語B	数学A	数学B	理科	英語			
小5	R4	-1	-	-2	-	R5				-	R7	-	-			R8								
小6	R3	0	-	+1	-	R4	0		-2	-2	R6	-	-			R7								
中1	R2	中止				R3	-2		-4	-	R5	-	-			R6								
中2	R1	-1	0	-1	0	R2	中止			-	R4	-1	-	-2	-	0	R5					-		
中3	H30	0	+1	+1	0	R1	+4		0	-	R3	+3	-	-2	-	-2	R4	+2		-3	-2	-		
高1	H29	-1	+1	+2	+1	H30	+3	+1	0	0	+1	R2	中止				R3	+1		-4	-	-		
高2	H28	+1	0	0	+1	H29	+2	+1	+1	-1	-	R1	0	-1	-1	0	-1	R2	中止			-	-	
高3	H27	+1	0	+2	+1	H28	0	+1	0	0	-	H30	0	-2	-3	-1	-	R1	+1		-6	-	-6	
前1	H26	+3	+3	+4	+4	H27	+5	+5	+3	-1	+5	H29	+1	+1	-1	+1	0	H30	+1	+3	-3	-2	0	0
前2	H25	+3	-	+6	+4	H26	+3	+4	+2	+4	-	H28	+1	+1	+2	0	-2	H29	+3	+1	-3	-1	-	-
前3	H24	+1	-	+4	+3	H25	+2	+3	+1	+1	-	H27	0	-1	0	0	-3	H28	+1	+1	-3	-3	-	-

【小学校】 R4高3以降低下していた学力が、R4中2以降さらに加速。早い時期から抜本的な改善策が急務。

【中学校】 R4高2以降学力低下に一定の歯止め。小学校の深刻な低下に伴い、中学校段階の対策も急務。

花巻市就学前教育プログラム

～0歳からの健やかな成長を目指して～

平成21年5月18日策定
平成28年4月1日改訂
令和3年4月1日改訂
花巻市教育委員会

I プログラムの策定にあたって

1 趣旨

乳幼児期は、基本的な生活習慣を養い、心情・意欲・態度・コミュニケーション能力等、生涯における人間形成の基礎が培われる極めて重要な時期です。したがって、0歳から人として尊重され、生きる喜びを感じながら成長していくことが、その後の望ましい生き方につながることを認識し、社会全体で力を合わせて乳幼児の健やかな成長を支えることが必要です。

国においては、平成18年12月に改正した教育基本法において、「家庭教育」「幼児期の教育」の条文を新設し、国や地方公共団体がその振興に努めるべきことを規定しました。また、平成29年3月に国が示した保育所保育指針・幼稚園教育要領・幼保連携型認定こども園教育・保育要領において、子どもに育みたい資質・能力等が共通化され明確に示されました。さらに、令和元年10月1日には、子ども・子育て支援を充実させる観点から、幼児教育・保育の無償化がスタートするなど幼児教育の重要性に対する認識が高まりを見せています。そのような中、花巻市教育委員会は令和3年3月に「第3期花巻市教育振興基本計画」を策定し、子どもたちが、恵まれた自然環境、文化的環境に囲まれ、家庭や地域の人々に温かく見守られながら生涯にわたり心身共に健康な生活を送ることができる基盤づくりを進めることを就学前教育の充実を図る取組として掲げました。

本プログラムは、「第3期花巻市教育振興基本計画」における就学前教育のあり方について、家庭、保育園（認可外を含む）・幼稚園・認定こども園・小学校、地域での取組を具体的に示すことにより、心身ともに健全な子どもの育成をさらに推進するために策定するものです。

2 プログラムの位置づけ

令和2年度策定の「第3期花巻市教育振興基本計画」における基本目標は「『郷土を愛し、丈夫な体と深い知性を持つ心豊かな市民が育つまち』～すべての市民が学び合い、たくましく生き抜く強さと、思いやりの心を育む“人づくり”をめざして～」としています。

この計画における施策の柱のひとつ、「子育て環境の充実」の「家庭の教育力向上」「就学前教育の充実」では、家庭における基本的な生活習慣等の定着を図ることや保育園・幼稚園・認定こども園を通じた就学前の幼児教育に力を入れることとしており、本プログラムは、就学前教育の振興を図るための基本的な方針として位置づけるものです。

3 実施期間

令和3年度から令和5年度までとします。

ただし、本プログラムは毎年度評価を行い、その結果に基づき必要に応じて、見直しを行うものとします。

II 社会の変化と就学前教育の情勢

1 社会の変化と就学前教育

現在、急速な少子化の進行、家族形態の多様化や保護者の就労形態の変化、地域コミュニティの縮小などの社会環境の変化が複合的に絡み合い、子どもたちの生活も様々な影響を受けています。このことは、例えば屋外で元気に遊ぶ子どもの姿の減少、家庭内や地域において人と関わる経験が少ない子どもの増加や、生活リズムが乱れている子どもの増加、また、子育てについて不安や悩みを抱える保護者の増加や家庭の養育力の低下などに表れています。

このような状況の中、家庭、保育園・幼稚園・認定こども園・小学校（以下「保幼こ小」といいます。）、地域が連携をとり、社会全体で力を合わせて子どもの命を守り、健やかな成長を支えることがますます重要になっています。

2 就学前教育の重要性

(1) 家庭教育の面から

子どもにとって家庭は、心身の発達の基盤を形成する場であり、家庭の愛情の中で育つことが何よりも大切です。家族との信頼関係を確立することが子どもの発達の第一歩となり、社会生活の出発点となることから、家庭が子どもに与える影響は極めて大きいものです。

しかし、近年、家族形態や保護者の就労形態の多様化等により、家族でふれあう時間や経験豊かな祖父母などから子育てについて学ぶ機会が減少している傾向にあります。保護者が、子どもの発達を待てずに厳しい態度で接したり、逆に手をかけすぎたりすることで、子どもの自立の芽を摘んでいる場合も見られます。

そこで、社会生活の原点である家庭での子どもへの関わりについてもう一度見直し、基本的な生活習慣、食生活、遊び、体づくり等、乳幼児の育ちについて理解を深めながら、子どもの自立心を育てていくことが大切になっています。

(2) 就学時の子どもの育ちの面から

乳幼児期は、身体的・情緒的・知的な面や人間関係の面で、日々急速に成長する時期です。保育園・幼稚園・認定こども園では、この時期の重要性を十分考慮し、家庭では経験できない集団生活を通して子どもの健やかな成長を促しています。

子どもたちは、大きな期待や希望をもって小学校に入学し、新たな環境の中で学習や運動に励んでいます。しかし、中には、人との関わりが上手くできず集団生活になじめない子ども、基本的な生活習慣が身につけていない子ども、人の話を聞くことができない子ども等の姿が見られます。

そこで、子どもの発達や学びの連続性を考慮し、保幼こ小それぞれの発達過程においてぜひ身に付けておきたいことを共通理解し、連携・接続しながら取組の充実を図っていくことが必要となります。

(3) 地域で支える子育ての面から

子育てに関する悩みは様々ですが、保護者同士で話してみると自分の悩みが小さなことだと気づいたり、悩んでいるのは自分だけではないことを知り安心できたりすることもあります。

しかし、保護者同士で話したり誰かに相談したりする機会がなく、多くの悩みを抱えたまま子育てを行っている場合が見られます。

これは、かつては地域の行事などを通して自然に形成されていた地域とのつながりやふれあいが持ちにくく、子育てにおいても孤立しやすい状況が生じているためではないかと考えられます。また、地域で行われている子育て支援の取組についての情報が十分に伝わっていないことも考えられます。

そこで、地域での取組を含め、保護者が育児相談や情報収集しやすい環境、保護者相互が交流したり学習したりする機会の充実を図り、子育てに対する不安感が緩和できるような子育て支援体制の充

実を図っていく必要があります。

Ⅲ 目指す子どもの姿と基本方針

1 花巻市の就学前教育において目指す子どもの姿

本プログラムで育成を目指す心身ともに健全な子どもとは、基本的な生活習慣を身に付け、周囲の環境や人と関わりながら活動するとともに、経験を基によく考えて行動する子どものことです。

このことから、市の就学前教育における目指すこども像を「元気な子ども」、「やさしい子ども」、「考える子ども」とします。

2 花巻市の就学前教育の基本方針

家庭、保幼小、地域が連携・接続して0歳からの取組を推進することにより、社会で心豊かにたくましく生きていくことができる「元気な子ども」、「やさしい子ども」、「考える子ども」の育成を目指します。

Ⅳ 取組方針と施策

1 取組方針

- (1) 家庭における教育力の向上支援に努めます。
- (2) 保幼小の連続性を考慮した保育・教育の充実に努めます。
- (3) 地域における子育て支援体制の充実に努めます。

2 具体的な施策

(1) 家庭における教育力の向上支援

家庭は、子どもにとって社会生活の出発点となります。また、家庭教育は、心豊かにたくましく生きていく子どもを育てるうえで極めて重要な役割を果たすものであることから、就学前の子どもを持つ保護者の意識を高め、関係機関等との連携を強化しながら家庭教育力の向上を目指します。

① 就学前教育振興会議の設置

公私立保育園・幼稚園・認定こども園、保護者代表、校長会、行政機関等の合同会議を設置し、乳幼児の保育・教育について課題を共有化し改善の方向を探ります。

- ◇ 就学前教育プログラムの具体的取組内容の検討
- ◇ 就学前教育プログラムの具体的取組の評価と改善

② 保護者への子育て支援

保護者の子育てに関する悩みや子育てに参考となる情報や研修会の情報を提供し、乳幼児期の教育に関する理解が広がり、また深まるよう全ての家庭へ働きかけます。

- ◇ 家庭教育に関するパンフレットの配布
- ◇ 地域で開催される子育てに関する研修会や活動の情報を提供

③ 保幼小での子育て相談事業の充実

就学前の子どもを持つ保護者の相談に対して、保育園・幼稚園・認定こども園と小学校との連続性を意識しながら保護者の不安を緩和するよう相談に応じます。

- ◇ 各園での子育て相談の機会の充実
- ◇ 保護者の悩みの保幼小間での共通理解

(2) 保幼こ小の連続性を考慮した保育・教育の充実

乳幼児の保育・教育が小学校以降の生活や学習の基盤となることから、保育園・幼稚園・認定こども園において保育・教育内容の充実を図っていきます。各園での集団生活を通して、人とかかわる力や自立心、道徳心、豊かな感性を培うためのより効果的な方法を探り実践していくとともに、家庭と連携しながら基本的な生活習慣を定着させるよう取り組みます。

① 保育園・幼稚園・認定こども園での取組の充実

現状の課題や問題点を確認しながら、これに対応する教育指導内容を工夫し、基本的なねらいや目指すものの共有化を図り連携・接続を推進します。

◇ 各園での「全体的な計画」作成と実践の支援

- ・ 集団生活のなかで乳幼児の主体的な活動である『遊び』の環境について配慮
- ・ 郷土の自然や文化に触れたり身近な人と関わったりする『体験』機会の充実
- ・ 保護者への働きかけを含めた食育計画に基づく実践
- ・ 「幼児期の終わりまでに育ってほしい姿」の実現に向けた指導と幼児理解に基づいた評価の実施

◇ 計画的な各園環境整備の推進

- ・ 良好な保育・教育環境の整備

◇ 子どもの発達や学びの連続性を考慮した保育・教育のあり方についての保育園と幼稚園、認定こども園の合同研修・研究

② 保幼こ小連携・接続の推進

子どもの発達や学びの連続性から、保育園・幼稚園・認定こども園と小学校との連携、教育内容等の接続を推進していきます。

◇ 子どもの発達や学びの連続性を考慮した保育・教育のあり方についての合同研修や意見交換(保育者・小学校教員間の交流)

◇ 幼児・児童間の交流

◇ 幼児・児童の保護者間の交流

③ 特別な支援を要する乳幼児への支援

特別な支援を要する乳幼児について、集団生活への適応及び全体的な発達の促進を目指して、関係機関と連携をとりながら個々の実態に即したきめ細かな支援に取り組みます。

◇ 専門の施設との連携による個に応じた支援

- ・ こども発達相談センター
- ・ イーハトープ養育センター
- ・ 幼児ことばの教室

◇ 支援の必要な乳幼児への支援員の配置

- ・ 特別な支援の必要な乳幼児の実態把握
- ・ 実態に応じた加配措置

◇ 特別な支援を要する幼児に関する教育相談

- ・ こども発達相談センターによる巡回訪問支援（就園児対象）
- ・ 教育相談室による巡回相談支援（年長児対象）
- ・ 幼児ことばの教室によることばの相談支援
- ・ 適切な就学指導と就学先選択に関わる支援

(3) 地域における子育て支援体制の充実

地域における子育て活動の支援や相談体制、学習機会の充実を図りながら、地域の子どもたちを地

域が一体となって守り育てていこうという意識を高め、子育てしやすい環境の整備に努めます。

① 地域の教育力を活用した子育て支援

子どもたちの育成について、地域での取組がより推進されるよう、地域コミュニティ会議や教育振興協議会、自治会等に働きかけます。

② 育児相談、情報収集、保護者相互の交流等がしやすい体制づくり

主に在宅の親子を対象にした育児相談や情報収集、保護者相互の交流等ができる体制の充実を図り、子育ての不安感の緩和に努めます。

③ こどもセンターを拠点とした子育て活動支援

こどもセンターを拠点に、子育てサークルやボランティアの活動等が積極的に行えるように支援を行い、乳幼児の生活体験がより豊かになるように努めます。

学 校 等

1 幼稚園

令和5年5月1日現在

区分	施設名	設置・運営主体	設置日	学級数	定員	園児数	教職員数	園長	所在地	電話	FAX (※は電話と同じ)
公立	花巻幼稚園	花巻市	S.2.4.15	2	140	27	9	柏田志保	城内10-5	23-5301	※
	土沢幼稚園	花巻市	S.53.4.1	1	60	4	5	柏田志保	東和町土沢5区132	42-3604	※
私立	大谷幼稚園	学校法人麻生大谷学園	S.39.4.1	7	320	125	17	松本弘子	愛宕町7-34	22-4575	41-3361
	湯口大谷幼稚園	学校法人麻生大谷学園	S.49.4.1	3	160	29	6	白藤千恵美	湯口字平林47-1	28-2328	※
	ゆもと幼稚園	学校法人湯本学園	S.52.2.10	3	200	40	13	菊池幸江	湯本3-79-11	27-3216	27-3242
	中央みのり幼稚園	学校法人花北みのり学園	S.45.4.1	4	180	39	14	千田節子	大谷地451-1	24-1553	24-3068
	花巻ささま幼稚園	学校法人笹間学園	S.50.4.1	4	105	48	14	多田恵	北笹間21-63	29-2736	※

2 認定こども園

令和5年5月1日現在

類型	施設名	設置・運営主体	認可日	幼保区分	定員	園児数	園長	所在地	電話	FAX
幼保連携型	かがり 藤乃こども園	社会福祉法人陸会	H28.3.25	幼 保	10 60	6 60	打田修子	中根子字明堂26	23-6274	23-6345
	たかきこども園	学校法人豊水久田野学園	H29.3.27	幼 保	15 30	9 31	照井義彦	高木20-200-308	24-1300	24-9622
	みなみこども園	学校法人豊水久田野学園	H31.3.25	幼 保	25 60	18 56	照井睦子	桜木町二丁目209	23-4051	23-0593
	やさわこども園	社会福祉法人やさわ	H30.3.22	幼 保	15 60	12 58	内海洋子	矢沢9-18	31-2021	31-3339
	にじいろこども園	社会福祉法人セントラル	H31.3.25	幼 保	15 60	12 76	高橋きぬ代	東宮野目13-95-4	41-3022	41-3023
	鳥こども園	社会福祉法人すみれ会	R3.3.29	幼 保	15 60	15 66	川村優子	東十二丁目14-36-3	23-5096	23-5098
	にまいばしこども園	社会福祉法人二枚橋	R3.3.29	幼 保	15 60	14 61	高橋雅子	二枚橋町南一丁目58-1	26-2529	41-4008
	第二若葉保育園	社会福祉法人花巻保健福祉会	R3.3.29	幼 保	10 60	2 77	中村浩希	南川原町135-8	24-7423	24-6632
	びっころこども園	社会福祉法人ちひろ会	R4.3.28	幼 保	15 60	5 68	小瀬川ちはる	諏訪町二丁目4-7	29-5722	29-5744
	つちざわこども園	社会福祉法人浄心会	R3.3.29	幼 保	15 60	17 51	諏訪心一	東和町土沢2区315	42-3820	42-3814

(幼保区分…幼：1号認定、保：2,3号認定)

3 保育園

令和5年5月1日現在

区分	施設名	設置・運営主体	認可日	定員	園児数	園長	所在地	電話	FAX (※は電話と同じ)
公立	西公園保育園	花巻市	S27.4.1	110	100	藤井 香	南万丁目1008-1	23-2193	※
	宮野目保育園	花巻市	S27.4.1	90	91	藤田 紅	西宮野目6-100	26-2128	※
	湯口保育園	花巻市	S38.4.1	60	37	奥谷典子	上根子字中野13-13	28-2940	※
	太田保育園	花巻市	S38.4.1	45	28	市川佳麻里	太田32-155-3	28-2058	※
	大迫保育園	花巻市	S36.4.1	90	57	高橋博子	大迫町大迫4-22-1	48-3226	48-3292
	亀ヶ森保育園	花巻市	S34.12.1	30	14	高橋由貴子	大迫町亀ヶ森8-129-2	48-2127	※
	小山田保育園	花巻市	S38.4.1	60	14	梅津陽子	東和町北川目2区290	42-2215	※
	上瀬保育園	花巻市	S40.4.1	60	19	川村清子	東和町館迫4区33-1	44-3117	※
	成島保育園	花巻市	S48.4.1	45	30	菅原久美子	東和町安俵9区307	42-2216	※
私立	若葉保育園	社会福祉法人 花巻保健福祉会	S42.8.1	90	96	中村 憲	若葉町二丁目1-22	23-6634	22-4338
	めぐみ保育園	社会福祉法人 めぐみ福祉会	S54.4.1	60	54	後藤恵美子	山の神384-1	24-1452	24-5619
	松園保育園	社会福祉法人 松園福祉会	S56.2.18	60	61	高橋トモ子	松園町391-8	24-6605	24-6947
	花巻太陽の子保育園	社会福祉法人 花巻太陽の子保育園	H7.3.23	90	86	石川千智	星が丘一丁目10-15	22-4445	22-4462
	花巻太陽の子保育園 分園	社会福祉法人 花巻太陽の子保育園	H31.3.26	30	15	石川千智	星が丘一丁目8-2	41-4923	41-4924
	おひさま保育園	社会福祉法人 大谷会	H24.3.29	60	68	成田恭子	上根子字米倉220-2	29-4096	29-4097
	南城保育園	学校法人 豊水久田野学園	H29.3.30	60	59	伊藤絵里子	桜町四丁目230	23-3153	※
	日居城野保育園	社会福祉法人 松園福祉会	H29.3.30	80	85	太田代明子	天下田121-1	41-3330	41-3332
	湯本保育園	学校法人 湯本学園	H29.3.30	45	48	高橋美紀子	湯本3-59	27-2718	※
	笹間保育園	学校法人 笹間学園	R2.3.17	45	51	寺林拓也	北笹間17-77	29-2038	※
	みどりの保育園	株式会社 グリーン・ライフ	R2.3.24	50	80	高木宏子	不動33番5	41-8311	41-8312
	わこのいえ保育園	特定非営利活動法人 わこの家	R2.3.25	50	58	高橋久美子	城内211-3	41-5217	41-5216
	こどものくに保育園	公益財団法人 総合花巻病院	R4.3.29	60	58	阿部みゆき	東町12-58	29-5222	29-5225
	石鳥谷保育園	社会福祉法人 石鳥谷町保育協会	H17.3.29	90	82	山田由美子	石鳥谷町北寺林7-58-6	45-2453	※
	石鳥谷善隣館保育園	社会福祉法人 石鳥谷町保育協会	H8.1.17	80	71	菅野志保	石鳥谷町上口二丁目4-2	45-3810	※
	八幡保育園	社会福祉法人 石鳥谷町保育協会	H8.1.17	60	57	八重樫裕美	石鳥谷町八幡1-30-7	45-2256	※
八重畑保育園	社会福祉法人 石鳥谷町保育協会	H8.1.17	50	45	高橋郁子	石鳥谷町猪鼻7-53-4	47-2012	※	
新堀保育園	社会福祉法人 石鳥谷町保育協会	H8.1.17	60	47	近江佳奈子	石鳥谷町新堀40-27-8	45-3403	※	

4 小規模保育事業所

令和5年5月1日現在

区分	施設名	設置・運営主体	認可日	定員	園児数	園長	所在地	電話	FAX
私立	わこの家	特定非営利活動法人 わこの家	H27.4.1	12	14	瀬川和子	花城町8-8	23-3522	23-3522
	ピュア・チャイルド園	社会福祉法人 睦会	H29.3.28	12	9	打田公平	若葉町二丁目12-34	29-6061	29-6062
	ひよこ保育園	小田中好明	H30.3.22	19	20	小田中好明	下似内10-23-1	41-4150	41-4150
	ぎんどう保育園	社会福祉法人 ちひろ会	H30.4.26	12	10	及川みなみ	石神町364	41-6122	41-6100
	つくし保育園	社会福祉法人 松園福祉会	R2.3.30	12	10	高橋アユ美	松園町365-13	23-2769	23-5005
	よつば保育園	特定非営利活動法人 女性と子の未来	R2.4.28	12	8	伊藤るり子	西宮野目7-171-2	29-6620	29-6620

5 家庭的保育事業所

令和5年5月1日現在

区分	施設名	設置・運営主体	認可日	定員	園児数	園長	所在地	電話	FAX
私立	青空保育園	大塚 渚	R2.3.30	5	1	大塚 渚	石鳥谷町好地5-75-1	080-9633-4536	

6 事業所内保育事業所

令和5年5月1日現在

区分	施設名	設置・運営主体	認可日	定員	園児数	園長	所在地	電話	FAX
私立	みつば保育園	国立病院機構 花巻病院	H30.3.27	19	4	中屋敷裕子	諏訪500	21-3217	21-3218

7 認可外保育施設

令和5年5月1日現在

施設名	設置・運営主体	園児数	所在地	電話	備考
たんぽぽえん	特定非営利活動法人 たんぽぽえん	22	西宮野目2-102	26-2330	
工藤医院職員託児 サービス	医療法人 工藤医院	0	坂本町2-25	23-2715	院内保育所
くくる保育園	一般社団法人 恵幸会	8	野田352-2	29-6868	企業主導型保育園
ママこども保育園	医療法人 ハピネス	13	高木19-53-3	41-6677	企業主導型保育園

8 学童クラブ

令和5年4月1日現在

施設名	運営主体	開設年月	児童数	対象小学校	所在地	電話	FAX (※は電話と同じ)
銀河学童クラブ	運営協議会	H 8. 2	80	花巻小学校	花城町5-13	23-0852	※
わかば学童クラブ	保護者会	R 4. 4	190	若葉小学校	若葉町二丁目17-40	24-2070	41-3012
桜台学童クラブ	運営協議会	H12. 2	98	桜台小学校	四日町一丁目1-3	24-7042	※
南城学童クラブ	運営協議会	S 63.11	85	南城小学校	桜町四丁目230	22-4478	※
湯口学童クラブ	運営協議会	H13. 4	54	湯口小学校	円万寺字法船50-1	28-4055	※
湯本学童クラブ	運営協議会	H 3. 4	66	湯本小学校	大畑3-331-1	27-4507	※
矢沢学童クラブ	運営協議会	H 8. 4	92	矢沢小学校	高木20-81-1	24-8080	※
宮野目学童クラブ	保護者会	H 3. 4	92	宮野目小学校	西宮野目6-353-11	26-3090	※
太田学童クラブ	運営協議会	H14. 4	51	太田小学校	太田32-490	28-4755	※
笹間学童クラブ	運営協議会	H13. 4	39	笹間第一小学校	中笹間15-1	29-2999	※
早池峰学童クラブ	運営委員会	H14. 4	28	大迫小学校	大迫町大迫18-3	41-8277	※
石鳥谷学童クラブ	運営協議会	H15. 4	26	石鳥谷小学校	石鳥谷町好地7-34-12	45-1178	※
新堀学童クラブ	運営協議会	H14. 4	34	新堀小学校	石鳥谷町新堀46-2-1	45-1689	※
八幡学童クラブ	運営協議会	H12. 4	44	八幡小学校	石鳥谷町八幡1-125-1	45-4593	※
八重畑学童クラブ	運営協議会	H25. 4	42	八重畑小学校	石鳥谷町猪鼻7-38-1	29-6556	※
東和学童クラブ	運営協議会	H23. 4	92	東和小学校	東和町安俵11区12-1	42-4001	※
わこの家学童クラブ	NPO法人	H28. 4	31	花巻小学校 外	花城町8-17	41-3016	※
花南わんぱく学童クラブ	社会福祉法人	H29. 4	90	南城小学校 外	諏訪町二丁目4-7	29-5735	29-5736
放課後児童クラブ COCO.R SAKURADAI	NPO法人	R 5. 4	36	桜台小学校 外	西大通二丁目13-8	41-9903	-

9 地域子育て支援センター

※就学前の子どもとその保護者が遊び、交流の場の提供、子育て相談、子育て情報の提供などを行う子育て支援の拠点で、登録のうえ無料で利用いただける施設です。また、子育てサークル等の活動支援を行います。

令和5年4月1日現在

区分	施設名	設置・運営主体	代表者及び所属長	所在地	TEL・FAX
公立	こどもセンター	花巻市	こども課長兼 こどもセンター所長 大川 尚子	花城町1-47 (生涯学園都市会館内)	TEL: 21-4388 FAX: 24-5055
	宮野目保育園 地域子育て支援センター	花巻市	同上	西宮野目6-100 (宮野目保育園内)	TEL: 26-5655 FAX: 同上
	大迫保育園 地域子育て支援センター	花巻市	同上	大迫町大迫4-22-1 (大迫保育園内)	TEL: 48-3292 FAX: 同上
私立	若葉保育園 地域子育て支援センター	社会福祉法人 花巻保健福祉会	理事長 中村 美喜子	若葉町2丁目1-22 (若葉保育園内)	TEL: 23-6400
	石鳥谷町 地域子育て支援センター	社会福祉法人 石鳥谷町保育協会	理事長 山本 純雄	石鳥谷町北寺林7-58-6 (石鳥谷保育園内)	TEL: 45-1004 FAX: 同上
	つちざわこども園 地域子育て支援センター	社会福祉法人 浄心会	理事長 諏訪 千秋	東和町土沢2区315 (つちざわこども園内)	TEL: 080-2835-5193 (直通) FAX: 42-3814

10 ファミリー・サポート・センター

※子育て家庭の負担の軽減を図るため、児童の預かり、送迎等の援助を希望する者（おねがい会員）と当該援助を行うことが可能とする者（あずかり会員）との会員制の子育て支援ネットワークです。アドバイザーが相互援助活動に関する連絡、調整を行います。

令和5年4月1日現在

区分	施設名	設置・運営主体	担当課	所在地	TEL・FAX
公立	はなまきファミリー・サポート・センター	花巻市	こども課長兼 こどもセンター所長 大川 尚子	花城町1-47 (生涯学園都市会館こどもセンター内)	TEL: 24-5055 FAX: 同上

11 こども発達相談センター

※発達の遅れに心配のある就学前児童について、療育専門員が相談や検査、成長を促すための助言や指導を行う「発達相談」のほか、保護者の子どもへの関わり方を学ぶ場として「親子教室」を開設しています。また、市内の幼児教育・保育施設と連携して巡回訪問や保育者研修会を実施しています。

令和5年4月1日現在

区分	施設名	設置・運営主体	代表者及び所属長	所在地	TEL・FAX
公立	こども発達相談センター	花巻市	こども課長兼こども発達相談センター所長 大川 尚子	高松3-56-1	TEL: 29-4416 FAX: 同上

12 小中学校児童・生徒数及び学級数

令和5年5月1日現在

学 校 名		児 童 ・ 生 徒 数									学 級 数	
		1年	2年	3年	4年	5年	6年	普通計	特別	合計	普通	特別
小 学 校	花 卷	49	36	46	49	41	39	260	9	269	11	3
	若 葉	114	107	109	101	93	111	635	34	669	22	7
	桜 台	91	95	93	86	89	88	542	16	558	18	3
	南 城	71	58	81	67	78	69	424	5	429	16	3
	湯 口	22	19	24	34	36	27	162	4	166	7	3
	湯 本	27	32	18	26	28	29	160	13	173	6	2
	矢 沢	55	59	60	55	70	60	359	11	370	12	3
	宮 野 目	54	55	52	65	53	48	327	10	337	12	2
	太 田	8	15	15	14	11	18	81	3	84	6	3
	笹間第一	17	19	13	20	25	15	109	3	112	6	2
	大 迫	10	16	15	18	22	19	100	3	103	6	2
	石 鳥 谷	31	41	36	38	41	42	229	22	251	11	5
	新 堀	11	9	15	6	9	16	66	4	70	5	2
	八 幡	28	10	19	22	19	23	121	5	126	6	2
八重畑	18	12	11	15	11	13	80	3	83	6	2	
東 和	37	55	50	63	50	49	304	9	313	12	3	
小 計	643	638	657	679	676	666	3,959	154	4,113	162	47	
中 学 校	花 卷	161	139	167				467	28	495	14	5
	花 卷 北	90	104	85				279	12	291	9	3
	南 城	66	80	90				236	2	238	8	2
	湯 口	33	23	38				94	1	95	4	1
	湯 本	31	28	43				102	5	107	4	2
	矢 沢	51	57	76				184	6	190	7	3
	宮 野 目	51	61	59				171	8	179	6	2
	西 南	40	40	49				129	2	131	6	1
	大 迫	16	15	15				46	4	50	3	2
	石 鳥 谷	98	78	120				296	16	312	10	4
	東 和	63	66	60				189	6	195	6	2
小 計	700	691	802				2,193	90	2,283	77	27	
合 計	1,343	1,329	1,459	679	676	666	6,152	244	6,396	239	74	

※項目欄中、普通は普通学級、特別は特別支援学級である。

13 特別支援学級

小学校 令和5年5月1日現在

学校名	種別	児童数	学級数
花巻小	知的障がい	4	1
	情緒障がい	4	1
	身体虚弱	1	1
若葉小	知的障がい	14	2
	情緒障がい	17	3
	身体虚弱	1	1
	難聴	2	1
桜台小	知的障がい	13	2
	情緒障がい	3	1
南城小	知的障がい	2	1
	情緒障がい	2	1
	身体虚弱	1	1
湯口小	知的障がい	2	1
	情緒障がい	1	1
	難聴	1	1
湯本小	知的障がい	8	1
	情緒障がい	5	1
矢沢小	知的障がい	4	1
	情緒障がい	5	1
	身体虚弱	2	1
宮野目小	知的障がい	6	1
	情緒障がい	4	1
太田小	知的障がい	1	1
	情緒障がい	1	1
	難聴	1	1
笹間第一小	知的障がい	1	1
	情緒障がい	2	1
大迫小	知的障がい	2	1
	情緒障がい	1	1
石鳥谷小	知的障がい	17	3
	情緒障がい	4	1
	身体虚弱	1	1
新堀小	知的障がい	3	1
	情緒障がい	1	1
八幡小	知的障がい	2	1
	情緒障がい	3	1
八重畑小	知的障がい	2	1
	情緒障がい	1	1
東和小	知的障がい	4	1
	情緒障がい	4	1
	弱視	1	1
計		154	47

中学校 令和5年5月1日現在

学校名	種別	生徒数	学級数
花巻中	知的障がい	13	2
	情緒障がい	13	2
	身体虚弱	2	1
花巻北中	知的障がい	5	1
	情緒障がい	5	1
	身体虚弱	2	1
南城中	知的障がい	1	1
	情緒障がい	1	1
湯口中	身体虚弱	1	1
湯本中	知的障がい	3	1
	情緒障がい	2	1
矢沢中	知的障がい	3	1
	情緒障がい	2	1
	身体虚弱	1	1
宮野目中	知的障がい	7	1
	情緒障がい	1	1
西南中	情緒障がい	2	1
大迫中	知的障がい	2	1
	情緒障がい	2	1
石鳥谷中	知的障がい	11	2
	情緒障がい	4	1
	身体虚弱	1	1
東和中	知的障がい	4	1
	情緒障がい	2	1
計		90	27

14 児童・生徒数の推移

各年5月1日現在

年度	H18	H19	H20	H21	H22	H23	H24	H25	H26	H27	H28	H29	H30	R1	R2	R3	R4	R5
小学校	5,710	5,638	5,599	5,496	5,509	5,449	5,330	5,173	5,007	4,959	4,803	4,670	4,543	4,442	4,433	4,279	4,208	4,113
中学校	3,152	3,084	3,007	2,939	2,813	2,873	2,801	2,867	2,790	2,747	2,684	2,638	2,580	2,491	2,374	2,399	2,300	2,283
計	8,862	8,722	8,606	8,435	8,322	8,322	8,131	8,040	7,797	7,706	7,487	7,308	7,123	6,933	6,807	6,678	6,508	6,396
前年比(小)	△ 83	△ 72	△ 39	△103	13	△ 60	△119	△157	△166	△ 48	△156	△133	△127	△101	△ 9	△154	△ 71	△ 95
前年比(中)	△ 41	△ 68	△ 77	△ 68	△126	60	△ 72	66	△ 77	△ 43	△ 63	△ 46	△ 58	△ 89	△117	25	△ 99	△ 17
前年比(計)	△124	△140	△116	△171	△113	0	△191	△ 91	△243	△ 91	△219	△179	△185	△190	△126	△129	△170	△112

15 学校施設

(1) 小学校

令和5年5月1日現在

区 分		花 卷	若 葉	桜 台	南 城	湯 口	湯 本	矢 沢	宮 野 目	太 田	笹 間 第 一	大 迫	
校 地 面 積 ㎡	建物敷地	11,569	9,939	17,351	8,853	7,788	12,241	10,446	12,212	4,402	7,237	7,247	
	屋外運動場	11,126	8,304	7,664	7,673	13,979	10,276	10,924	11,039	10,781	10,670	6,002	
	そ の 他	6,703	1,100	21,500	1,554	2,402	1,150	2,886	5,350	1,188	1,474	745	
	計	29,398	19,343	46,515	18,080	24,169	23,667	24,256	28,601	16,371	19,381	13,994	
建 築 面 積 ㎡ R換算	校 舎	保有面積	6,644	6,611	5,966	4,668	3,640	4,641	5,147	4,287	2,635	3,534	2,741
		建築年度	S55	H14	S53	S60	S56	S54	S48	H10	S44	S56	H5
	屋 内 運 動 場	保有面積	1,278	1,254	1,531	971	790	1,010	839	1,057	593	790	1,137
		建築年度	S55	H7	H11	S60	S56	S54	S48	H6	S45	S56	H5
教 室 保 有 状 況	普通教室	22	26	25	20	11	17	21	15	8	9	8	
	特別教室	8	8	10	7	10	7	11	6	6	9	7	
プールの 保有状況	建築年度	H10	H15	S54	H12	H9	S56	H16	H14	S55	S53	H5	
	構 造	F R P	F R P	アルミ	F R P	F R P	アルミ	F R P	F R P	アルミ	アルミ	F R P	
	規 模	25×13 15×5	25×11 25×5	25×13 5×10	25×11 25×5	25×13 15×5	25×13 10×5	25×11 25×5	25×11 25×5	25×13 10×5	25×15 10×5	25×16	
相撲場 建築年度													

区 分		石 鳥 谷	新 堀	八 幡	八 重 畑	東 和	計	
校 地 面 積 ㎡	建物敷地	12,781	6,325	3,120	5,648	10,628	147,787	
	屋外運動場	11,615	7,372	4,466	8,489	18,968	159,348	
	そ の 他	9,780	3,279	2,692	1,244	5,851	68,898	
	計	34,176	16,976	10,278	15,381	35,447	376,033	
建 築 面 積 ㎡ R換算	校 舎	保有面積	4,655	2,689	2,480	2,519	6,414	69,271
		建築年度	S54	S63	S56	S58	H22	
	屋 内 運 動 場	保有面積	986	825	567	981	1,605	16,214
		建築年度	S54	S63	S53	S58	H22	
教 室 保 有 状 況	普通教室	20	7	8	10	19	246	
	特別教室	9	8	8	7	8	129	
プールの 保有状況	建築年度	S55	S42	S43	S44	H22		
	構 造	コンク リート	鋼板	鋼板	コンク リート	F R P		
	規 模	25×12 12.5×8	25×10 25×5	25×10 25×5	25×11.4 25×5	25×16		
相撲場 建築年度								

(2) 中学校

令和5年5月1日現在

区 分		花 卷	花 卷 北	南 城	湯 口	湯 本	矢 沢	宮 野 目	西 南	大 迫	石 鳥 谷	東 和	計	
校 地 面 積 ㎡	建 物 敷 地	15,244	9,714	5,892	9,088	9,586	10,740	9,644	9,340	15,900	16,665	14,567	126,380	
	屋外運動場	23,797	22,784	15,737	12,568	15,964	18,826	17,413	18,866	14,100	35,675	23,101	218,831	
	そ の 他	1,088	1,044	4,677	655	1,008	2,160	1,768	4,052	2,571	11,107	16,274	46,404	
	計	40,129	33,542	26,306	22,311	26,558	31,726	28,825	32,258	32,571	63,447	53,942	391,615	
建 築 面 積 ㎡ R換算	校 舎	保 有 面 積	6,502	3,842	3,459	2,823	3,296	3,941	3,538	3,918	2,673	7,167	4,880	46,039
		建 築 年 度	H7	S62	S58	H28	S49	S52	S51	H20	H29	H21	H13	
	属内運動場	保 有 面 積	1,454	1,237	1,048	1,185	998	803	898	1,643	1,369	1,590	1,618	13,843
		建 築 年 度	H4	S62	S58	H29	S51	S53	S51	H21	H30	H19	H14	
教 室 保 有 状 況	普 通 教 室	19	13	10	3	7	12	9	8	3	14	10	108	
	特 別 教 室	14	11	11	8	11	12	11	11	6	17	11	123	
プールの 保有状況	建 築 年 度	H13	H元	S60		S52	H11	S52	H22		H22	H14		
	構 造	F R P	F R P	F R P		アルミ	F R P	アルミ	F R P		F R P	F R P		
	規 模	25×13	25×13	25×13		25×15	25×13	25×15	25×15		25×15	25×13		
柔剣道場	建 築 年 度	S48	S63	S61	H28	H元	S57	S60	H21	H6	H19	H14		
	面 積 ㎡	457	403	400	396	400	401	401	451	410	465	509	4,693	

(3) 幼稚園

令和5年5月1日現在

区 分		花 卷	土 沢	計	合計	
校 地 面 積 ㎡	建 物 敷 地	2,434	656	3,090		277,257
	屋外運動場	1,339	788	2,127	380,306	
	そ の 他		1,422	1,422	116,724	
	計	3,773	2,866	6,639	774,287	
建 築 面 積 ㎡ R換算	校 舎	保 有 面 積	768	360	1,128	116,438
		建 築 年 度	S56	S60		
	属内運動場	保 有 面 積				30,057
		建 築 年 度				
教 室 保 有 状 況	普 通 教 室	4	2	6	360	
	特 別 教 室				252	

16 学校給食施設

令和5年5月1日現在

名 称	面積	建築 年度	所 在 地 電話番号・FAX番号	児 童 生徒数	所 長	次 長	栄 養 教職員	調理士	(会) 調理士	(会) 仕 分 作 業 員	
花巻学校給食 セ ン タ ー	m ² 607	S 63	〒025-0097 花巻市若葉町二丁目16番22号 (花巻中学校) 電 話 0198-22-2321 F A X 0198-21-4828	人 2,013	人 1 (学務管理課学校給食管理室室長兼務)	人 1 (学務管理課学校給食管理室次長兼務)	人 2	人 15	人	人 4	
南城学校給食 セ ン タ ー	459	H 6	〒025-0021 花巻市南城110番地 1 (南城小学校) 電話(FAX兼)0198-21-1315	936			1	民間委託			
湯口学校給食 セ ン タ ー	322	H 3	〒025-0042 花巻市円万寺法船96番地 6 (湯口小学校) 電話(FAX兼)0198-38-1615	261			1	民間委託			
湯本学校給食 セ ン タ ー	259	S 53	〒025-0303 花巻市大畑第3地割331番地 1 (湯本小学校) 電話(FAX兼)0198-37-1715	280			1	民間委託			
矢沢学校給食 セ ン タ ー	303	H10	〒025-0016 花巻市高木20地割81番地 1 (矢沢小学校) 電話(FAX兼)0198-24-8715	560			1	民間委託			
宮野目学校 給食センター	335	H13	〒025-0002 花巻市西宮野目第6地割 156番地 2 (宮野目中学校) 電話(FAX兼)0198-26-3317	516			1	民間委託			
西南学校給食 セ ン タ ー	275	S 56	〒025-0133 花巻市中笹間15地割 1 番地 (笹間第一小学校) 電話(FAX兼)0198-29-2015	327			1	民間委託			
大迫学校給食 セ ン タ ー	467	H29	〒028-3203 花巻市大迫町大迫第 1 地割 4 番地58 電話(FAX兼)0198-48-2088	153			1	民間委託			
石鳥谷学校 給食センター	889	H14	〒028-3163 花巻市石鳥谷町八幡第 4 地割 100番地 1 電 話 0198-45-2715 F A X 0198-45-2835	842			1	9	1	5	
東 和 学 校 給食センター	526	H13	〒028-0114 花巻市東和町土沢 5 区20番地 電 話 0198-42-4518 F A X 0198-42-4523	508			1	8	2		

17 小・中学校の沿革等



花巻小学校



校長 沼田 弘二
郵便番号 025-0075
住所 花巻市花城町5-13
電話 0198-23-2376
F A X 0198-23-2377

《主な沿革》

明治6年4月 一日市町妙円寺に創立
明治9年11月 一日市町西本陣跡に移転
明治32年4月 花巻尋常高等小学校と改称
昭和8年10月 現在地に新築移転
昭和9年4月 花巻尋常小学校と改称
昭和15年4月 高等小学校を併置
昭和16年4月 花巻国民学校と改称
昭和22年4月 花巻小学校と改称
昭和43年4月 若葉小学校新設により、学区改編
昭和54年4月 桜台小学校新設により、学区改編
昭和56年3月 新校舎完成
平成11年6月 プール改築完成
平成17年10月 耐震補強工事完了
平成24年9月 屋外環境整備工事完了
平成28年9月 第一体育館改修工事完了
(窓枠耐震化、照明LED化)

《教育目標》

- ・心豊かで 助けあう子
- ・よく考え 学びあう子
- ・ねばり強く きたえあう子

《研究主題》

一人一人の学びを深める授業の創造
～教材・自己・他者をつなぐ
ICT機器の活用による協働的な学びを通して～



若葉小学校



校長 本館 憲和
郵便番号 025-0097
住所 花巻市若葉町二丁目17-30
電話 0198-23-3305
F A X 0198-24-3030

《主な沿革》

昭和41年4月 上中小学校を改め、若葉小学校として上根子地内に創立(学区の一部は湯口小学校に編入)
昭和43年4月 花巻小学校の学区の一部を編入し、現在地に新築移転
昭和47年9月 校舎増築(西校舎)
昭和51年2月 校舎増築(東校舎)
昭和51年4月 ぎんどろ分校設置
(平成15年3月閉校)
昭和54年4月 桜台小学校新設により、学区改編
平成8年11月 屋内運動場完成
平成15年3月 新校舎完成、新プール完成
平成16年3月 屋外環境整備工事完了
平成29年10月 屋内運動場屋根等改修工事完了
令和2年1月 屋内運動場LED工事完了

《教育目標》

豊かな心を持ち、自ら学び、進んでたくましく
行動する若葉の子の育成

- ・進んで学習する子
- ・豊かな心で助けあう子
- ・体を鍛える子
- ・責任をもって行動する子

《研究主題》

協働的な学びの中で自分らしさを発揮できる
子どもの育成
～道徳授業を通じた教師のあり方をみつめて～



桜台小学校



校 長 横 手 勝 美
 郵便番号 025-0068
 住 所 花巻市下幅292
 電 話 0198-24-6066
 F A X 0198-24-2258

《主な沿革》

昭和54年4月 花巻小学校及び若葉小学校の学区を改編し分離独立（学校給食共同調理場併設）
 平成3年1月 校舎増築
 平成7年3月 学校給食共同調理場を閉鎖（南城小学校に移転）
 平成8年1月 給食調理場跡を改造し、教室等を増設
 平成12年2月 体育館改築
 平成15年1月 図書館改修
 平成18年11月 耐震補強工事完了
 平成20年11月 創立30周年記念式典挙行
 平成29年3月 特別支援学級用2教室増築
 平成30年10月 創立40周年記念式典挙行
 令和3年8月 長寿命校舎改修工事設立委員会発足
 令和3年10月 授業実践公開研究会
 令和4年4月 花巻北小中校区学校運営協議会発足
 令和4年11月 長寿命化改修工事

《教育目標》

心豊かに たくましく 励まし合い 高まる児童

《研究主題》

学びの楽しさを味わう子供の育成
 ～算数科の授業改善を通して～



南城小学校



校 長 熊 谷 直 樹
 郵便番号 025-0021
 住 所 花巻市南城110-1
 電 話 0198-23-2144
 F A X 0198-23-2045

《主な沿革》

明治5年8月 横町小学校設置
 明治12年 愛育小学校と改称
 明治25年 西十二丁目尋常小学校設立
 明治42年 下根子小学校と合併し、根子尋常小校と改称
 大正12年7月 南城小学校と改称
 昭和4年4月 南城尋常小学校と改称
 昭和15年5月 南城尋常高等小学校と改称
 昭和16年4月 南城国民学校と改称
 昭和22年4月 南城小学校と改称
 昭和50年7月 校舎増築（北校舎）
 昭和60年6月 校舎改築（南校舎）
 平成7年3月 学校給食共同調理場併設
 平成13年6月 プール改築
 平成19年1月 耐震補強工事完了
 平成24年4月 北上市立成田小学校と統合
 平成26年9月 校庭大規模改修工事
 令和2年12月 賢治ルーム開設

《教育目標》

「心豊かでたくましく、意欲的な子ども」の育成
 ・かしこい子ども
 ・やさしい子ども
 ・たくましい子ども

《研究主題》

主体的な学びに向かう児童の育成
 ～算数科における「考える」「表現する」活動を通して～



湯口小学校



校長 林 博文
 郵便番号 025-0042
 住 所 花巻市円万寺字法船96-6
 電 話 0198-28-2220
 F A X 0198-28-2780

《主な沿革》

明治6年4月 上根子地内の民家に創立
 明治9年6月 円万寺地内の民家に移転し、二ツ堰小学校と称す
 明治12年 円万寺地内の旧役場に移転
 明治22年4月 二ツ堰尋常小学校と改称
 明治43年12月 円万寺地内に新築移転
 大正4年4月 湯口尋常高等小学校と改称
 昭和14年4月 現在地に新築移転
 昭和16年4月 湯口国民学校と改称
 昭和22年4月 湯口村立湯口小学校と改称
 昭和29年4月 花巻市立湯口小学校と改称
 昭和43年4月 宝閑小学校を統合
 昭和56年4月 新校舎完成
 平成4年2月 湯口学校給食共同調理場完成
 平成18年1月 耐震補強工事完了
 平成24年4月 花巻市立前田小学校と統合
 平成27年9月 学校公開研究会（算数）
 令和2年11月 授業実践研究会

《教育目標》

（ゆ）夢をもち（ぐ）ぐんぐん（ち）力をのばす
 子どもの育成

- ・心のあたたかい子ども
- ・進んで学ぶ子ども
- ・体をきたえる子ども
- ・根気強い子ども

《研究主題》

主体的に学び続ける子どもの育成
 ～他者や自己との対話で意欲を高める指導の工夫～



湯本小学校



校長 内田 留美子
 郵便番号 025-0303
 住 所 花巻市大畑3-331-1
 電 話 0198-27-2525
 F A X 0198-27-2109

《主な沿革》

明治9年7月 松山寺本堂の一部を充て台小学校を創立
 明治17年9月 沢畑に新築移転
 明治20年4月 台簡易小学校と改築
 明治25年4月 台尋常小学校と改築
 明治35年4月 池田に新築移転
 明治39年5月 湯本尋常小学校と改称
 大正14年6月 松木田に新築移転
 昭和16年4月 湯本国民学校と改称
 昭和22年4月 湯本小学校と改称
 昭和29年4月 花巻市立湯本小学校と改称
 昭和54年3月 学校給食共同調理場併設
 昭和54年9月 新校舎完成
 昭和56年10月 プール完成
 平成4年2月 ランチルーム「ふれあいの間」完成
 平成19年1月 耐震補強工事完了

《教育目標》

「心豊かで たくましく生きる 湯本っ子」の育成

- ・ かしこく よく考える子ども（知）
- ・ やさしく 思いやりのある子ども（徳）
- ・ たくましく 体をきたえる子ども（体）

《研究主題》

主体的に考え表現する児童の育成
 ～「3つの対話」を位置づけた授業実践を通して～



矢 沢 小 学 校



校 長 長 山 ゆかり
 郵便番号 025-0016
 住 所 花巻市高木20-81-1
 電 話 0198-23-2179
 F A X 0198-23-2664

《主な沿革》

昭和47年 4月 矢沢小学校・矢沢第二小学校・島小学校を統合し、矢沢小学校創立
 昭和49年 4月 新校舎竣工
 昭和50年 7月 矢沢学校給食共同調理場竣工
 昭和55年 2月 校舎増築
 昭和59年10月 相撲場完成
 平成元年10月 ランチルーム完成
 平成7年10月 コンピュータ教室設置
 平成11年 3月 矢沢学校給食共同調理場改築工事竣工
 平成11年 7月 矢沢学童クラブ、北校舎に移設
 平成14年10月 創立30周年記念事業
 平成17年 3月 プール完成
 平成18年 2月 耐震補強工事完了
 平成19年12月 プレールーム脇に絵本図書室設置
 令和4年10月 創立50周年記念式典

《教育目標》

美しい心をもちよく考え進んで実行する元気な子ども
 ・自ら高める子
 ・自ら学ぶ子
 ・自らきたえる子

《研究主題》

「主体的・対話的で深い学び」の実現に向けた授業改善
 ～「伝え合う活動」を取り入れた学習指導の工夫～



宮 野 目 小 学 校



校 長 三 浦 建 成
 郵便番号 025-0002
 住 所 花巻市西宮野目6-353-1
 電 話 0198-26-3119
 F A X 0198-26-3775

《主な沿革》

明治7年 区内に小学校4校創立
 明治20年 区内の小学校を合併し、羽々尋常小学校を創立
 明治22年 宮野目尋常小学校と改称
 明治30年 宮野目尋常高等小学校と改称
 昭和16年 4月 宮野目国民学校と改称
 昭和22年 4月 宮野目小学校と改称
 昭和38年11月 花巻空港新設により、現在地に新築移転
 昭和40年 3月 全校舎完成
 平成11年 2月 新校舎完成
 平成15年 7月 新プール完成

《教育目標》

心豊かで、自ら学ぶ意欲をもち、心身ともに健康な児童の育成
 ・明るく親切な子ども
 ・進んで学習する子ども
 ・じょうぶでたくましい子ども

《研究主題》

協働的な学びを通じた資質・能力の育成
 ～ ICTの効果的な活用を通して～



太田小学校



校長 藤田 聖子
 郵便番号 025-0037
 住 所 花巻市太田32-61
 電 話 0198-28-2212
 F A X 0198-28-2692

《主な沿革》

- 明治5年 杉ノ目の民家を借り受け、下河原簡易学校を設置
- 明治42年 泉屋敷尋常小学校を統合、下河原に新築移転し太田尋常小学校と改称
- 明治43年 太田尋常高等小学校と改称
- 昭和16年4月 太田国民学校と改称
- 昭和22年4月 太田小学校と改称
- 昭和43年4月 山口小学校を統合
- 昭和46年3月 現在地に新築移転
- 平成元年9月 校舎等大規模改造工事完了
- 平成6年2月 創立120周年記念並びに校舎等大改修工事竣工記念式典
- 平成18年4月 特別支援学級「つくし学級」開設
- 平成19年6月 耐震補強工事完了
- 平成22年4月 特別支援学級「たんぽぽ学級」開設
- 平成30年4月 特別支援学級「ひかり学級」開設
- 平成31年4月 特別支援学級「のぞみ学級」開設
- 令和5年4月 特別支援学級「いずみ学級」開設

《教育目標》

- 未来を拓く太田の子
- ・考える子
 - ・明るくおらかな子
 - ・たくましい子

《研究主題》

共に学び、共に育ち合う子供の育成
 ～対話的な活動を通し、「数学的な見方・考え方」を深める指導の在り方～



笹間第一小学校



校長 浅沼 清智
 郵便番号 025-0133
 住 所 花巻市中笹間15-1
 電 話 0198-29-2320
 F A X 0198-29-2415

《主な沿革》

- 明治7年8月 笹間学校創立
- 明治20年 村内5校を統合し、笹間尋常小学校を創立
- 明治31年9月 新校舎完成
- 明治34年3月 笹間尋常高等小学校と改称
- 大正5年10月 現在地に新築移転
- 昭和8年3月 笹間尋常小学校と改称
- 昭和15年2月 笹間尋常高等小学校と改称
- 昭和16年4月 笹間国民学校と改称
- 昭和22年4月 笹間小学校と改称
- 昭和27年6月 笹間第一小学校と改称
- 昭和56年10月 新校舎完成
- 昭和56年11月 学校給食共同調理場完成
- 平成6年10月 創立120周年記念式典
- 平成19年1月 耐震補強工事完了
- 平成20年4月 特別支援学級「やまびこ学級」開設
- 平成26年9月 創立140周年を記念し、校庭遊具を整備
- 平成28年4月 特別支援学級「こだま学級」開設
- 令和5年4月 花巻市立笹間第二小学校と統合

《教育目標》

- ・自ら考え進んで学ぶ子ども
- ・思いやりのある子ども
- ・ねばり強く身体をきたえる子ども

《研究主題》

共に学び、共に育ち合う子供の育成
 ～主体的に学び合い、自分の考えを表現する力を高める指導の在り方～



大迫小学校



校長 晴山 光弘
 郵便番号 028-3203
 住所 花巻市大迫町大迫18-3
 電話 0198-48-2226
 F A X 0198-48-4146

《主な沿革》

明治6年7月 到岸寺内を仮教場として開校
 明治29年4月 大迫町立大迫尋常高等小学校と改称 高等科を併設
 大正12年4月 ダルトン・プラン教育を実施
 昭和12年5月 校門前「いろは橋」落成
 昭和16年4月 大迫国民学校と改称
 昭和18年7月 校歌制定
 昭和41年9月 完全給食開始
 昭和55年7月 ベルンドルフ第一・第二小学校と姉妹校締結
 平成6年2月 新校舎落成
 平成9年4月 「ふれあいぶどう園」設置
 平成10年4月 「ことばの教室」開設
 平成17年4月 文科省指定学力向上拠点形成事業
 平成18年1月 市町合併により花巻市立大迫小学校と改称
 平成21年4月 花巻市立外川目小学校と統合
 平成29年8月 給食センター化開始
 平成30年4月 特別支援学級開設（情緒）
 令和3年4月 花巻市立内川目小学校・亀ヶ森小学校と統合
 令和3年4月 特別支援学級開設（病弱）
 令和4年4月 特別支援学級開設（知的）

《教育目標》

新しい時代をたくましく、幸せに生きていく子どもの育成
 ・よく考え、進んで学習する子ども
 ・明るく、思いやりのある子ども
 ・よい習慣をもち、進んで自分を鍛える子ども

《研究主題》

自ら学び、共に学ぶ子どもの育成
 ～自己効力感を高める算数科の指導～



石鳥谷小学校



校長 吉池 真
 郵便番号 028-3101
 住所 花巻市石鳥谷町好地7-34-1
 電話 0198-45-2012
 F A X 0198-45-2012

《主な沿革》

昭和55年4月 旧石鳥谷小、大瀬川小、八日市小を統合し、石鳥谷町立石鳥谷小学校として開校
 昭和55年7月 プール完成
 昭和56年2月 校歌・校章制定
 平成元年10月 創立10周年記念式典・祝賀会を挙行
 平成11年10月 創立20周年記念石小フェスティバルを挙行
 平成14年4月 ことばの教室開設
 平成18年1月 市町合併により校名を花巻市立石鳥谷小学校と改称
 平成19年4月 情緒障がい「あおぞら学級」開設
 平成20年12月 耐震補強工事完了
 平成21年10月 創立30周年記念式典・祝賀会を挙行
 平成26年10月 体育館屋根改修：蛍光灯LED化
 平成29年9月 プール改修工事
 令和元年11月 創立40周年記念式典を挙行
 令和3年4月 病弱・身体虚弱「ひまわり学級」開設

《教育目標》

・めあてをもって学ぶ子（学力の向上）
 ・自他を大切にする子（思いやりの心の育成）
 ・体をきたえる子（心身の健康づくり）

《研究主題》

学ぶ楽しさを感じる子どもの育成
 ～自分の考えをもち、深め広げるための算数科の授業づくり～



新堀小学校



校長 小山 文明
 郵便番号 028-3111
 住 所 花巻市石鳥谷町新堀46-2-1
 電 話 0198-45-3021
 F A X 0198-45-3021

《主な沿革》

明治8年6月 新堀学校創立
 明治33年1月 新堀尋常小学校と改称
 明治34年4月 現在地に新校舎落成
 明治35年4月 新堀尋常高等小学校と改称
 昭和16年4月 新堀国民学校と改称
 昭和22年4月 新堀小学校と改称
 昭和30年4月 石鳥谷町立新堀小学校と改称
 昭和42年8月 プール完成
 昭和63年7月 新校舎完成
 平成元年2月 体育館完成
 平成18年1月 市町合併により花巻市立新堀小学校と改称
 平成30年7月 体育館LED照明

《教育目標》

- ・よく考え、進んで学習する子ども
- ・礼儀正しく、思いやりのある子ども
- ・たくましく、やりぬく子ども
- ・健康で、明るい子ども

《研究主題》

学ぶ楽しさを感じる子どもの育成
 ～「考える・わかる・できる」算数の授業を通して～



八幡小学校



校長 松本 祥子
 郵便番号 028-3163
 住 所 花巻市石鳥谷町八幡1-125-1
 電 話 0198-45-3309
 F A X 0198-45-3309

《主な沿革》

明治6年 八幡・寺林・黒沼各学校を創立
 明治22年 合併により八幡村となり八幡・黒沼・南林の各小学校となる
 明治25年 統合して八幡尋常小学校と改称
 明治34年 八幡尋常高等小学校となる
 尋常科4年・高等科4年
 明治42年 現在地の八幡村大字八幡字堂前に新築
 昭和16年4月 国民学校令により八幡国民学校と改称
 昭和22年4月 八幡村立八幡小学校と改称
 昭和30年4月 合併により石鳥谷町立八幡小学校と改称
 昭和30年9月 八幡小学校校歌制定
 昭和43年8月 プール完成
 昭和47年 創立100周年記念式典
 昭和56年10月 新校舎完成
 平成14年11月 創立130周年記念式典
 平成18年1月 市町合併により花巻市立八幡小学校と改称
 平成19年3月 校庭東側に防球ネット設置
 平成20年3月 耐震補強工事完了
 平成25年7月 プール改修工事
 平成30年8月 体育館LED照明交換作業工事完了
 令和2年11月 花巻市教育委員会指定授業実践研究会（算数）開催
 令和4年11月 創立150周年記念式典

《教育目標》

豊かな人間性と創造力を持ち、たくましく生きる子どもの育成

- ・進んで 学ぶ子ども
- ・健康で たくましい子ども
- ・礼儀正しく 助け合う子ども
- ・ねばり強く よく働く子ども

《研究主題》

認め合う児童の育成
 ～ ICTを活用した協働的な学びの工夫・改善を通して～



八重畑小学校



校長 野里 帝夫
 郵便番号 028-3131
 住所 花巻市石鳥谷町猪鼻7-38-1
 電話 0198-47-2114
 F A X 0198-47-2114

《主な沿革》

明治6年 五大堂小学校設置
 明治25年 八重畑・五大堂・滝田の各尋常小学校と改称
 明治31年 八重畑高等小学校設置
 大正6年 八重畑尋常高等小学校設置
 昭和16年4月 八重畑国民学校と改称
 昭和22年4月 八重畑小学校と改称
 昭和31年 石鳥谷町内で初の学校給食完全給食実施
 昭和44年 学校プール完成
 昭和49年 創立100周年記念式典
 昭和58年 新校舎完成
 平成15年 創立130周年記念式典
 平成18年1月 市町合併により花巻市立八重畑小学校と改称
 平成22年4月 特別支援学級を設置
 平成26年12月 プール外周改修工事
 平成27年6月 東京フィルハーモニー管弦楽団ワークショップ
 平成28年3月 八重畑学童クラブ移設
 平成29年7月 宮古工業高等学校機械科模型班生徒による津波模型出前授業実施
 平成30年6月 プールろ過機配管改修工事
 12月 校地外周フェンス改修工事
 令和元年11月 花巻市教育委員会指定授業実践公開研究会開催（道徳科）
 令和3年 岩手県環境保全活動知事表彰
 令和4年4月 特別支援学級開設（情緒）

《教育目標》

- ・よく考える子ども
- ・思いやりのある子ども
- ・じょうぶな子ども
- ・やりぬく子ども

《研究主題》

主体的に学ぶ子どもの育成
 ～算数科における言語活動を充実させた授業づくりを通して～



東和小学校



校長 東海林 泰史
 郵便番号 028-0115
 住所 花巻市東和町安俣11区12-1
 電話 0198-29-4334
 F A X 0198-42-4788

《主な沿革》

平成23年4月 土沢小、成島小、浮田小、谷内小、田瀬小、小山田小の6校を統合し、開校
 平成24年4月 落成式典及び祝賀会
 平成26年10月 P T Aによる緑化植樹
 平成27年8月 校歌二部合唱曲へ編曲
 平成27年10月 校歌を教えてもらう会開催
 平成28年12月 岩手県学校歯科保健優良校受賞
 岩手県学校安全優良校受賞
 平成30年11月 岩手県P T A連合会団体年次表彰受賞
 平成30年12月 岩手県歯科保健優良賞受賞
 令和元年10月 平成30、令和元年度花巻市教育委員会指定授業実践公開研究会（国語科）
 令和元年11月 第55回岩手県社会科教育研究会花巻大会
 令和3年 開校10周年記念事業（講演会・記念誌）

《教育目標》

校是 「共に築く 新たな歴史」
 目標 「かしこい子 心豊かな子 たくましい子」
 ・よく考え 進んで学習する子ども
 ・明るく 思いやりのある子ども
 ・元気よく 心身をきたえる子ども

《研究主題》

自分の思いを豊かに表現し、共に学び合う
 子供の育成
 ～主体的・対話的で深い学びの実現に向けたICTを活用した授業デザイン～



花巻中学校



校長 柏木 廣喜
郵便番号 025-0097
住所 花巻市若葉町二丁目16-22
電話 0198-23-2151
F A X 0198-23-2152

《主な沿革》

昭和22年4月 里川口に創立
昭和30年1月 文部省建築モデルスクールとして
現在地に新築移転
昭和63年4月 花巻北中学校新設により学区再編
平成元年2月 学校給食共同調理場完成
平成7年8月 新校舎完成
平成14年7月 プール完成
平成19年4月 ホットスプリングスミドルス
クール姉妹校調印
平成22年1月 大連市西崗区訪問団来校
平成23年11月 国立教育政策研究所・花巻市教育
委員会指定「魅力ある学校づくり
調査研究事業」学校公開研究会
平成28年10月 創立70周年記念式典・祝賀会
平成28年11月 花巻市教育委員会指定学校公開研
究会
平成29年4月 花巻学校給食センター学校から分
離
令和4年11月 花巻市教育委員会指定授業実践公
開研究会

《教育目標》

- ・ものごとを正しく見つめ 判断できる人
- ・勤労を重んじ 責任をもって行動できる人
- ・創意工夫し 美を求める人
- ・心や体をきたえ ねばり強い人
- ・自分や他人を尊重し 社会性豊かな人

《研究主題》

主体的に学び続ける生徒の育成
～協働的な学習を活用した授業改善の工夫～



花巻北中学校



校長 佐藤 敦士
郵便番号 025-0001
住所 花巻市天下田182
電話 0198-24-8766
F A X 0198-24-8105

《主な沿革》

昭和63年4月 花巻市立花巻北中学校創立
(花巻中学校から分離独立)
昭和63年7月 テニスコート4面完成
平成元年7月 プール完成
平成3年2月 クラブハウス完成
平成5年3月 3教室増築
平成6年3月 コンピューター22台設置
平成11年6月 太陽光発電設備設置
平成16年11月 自転車置き場増設
平成17年10月 校舎屋根全面塗装工事完了
平成18年2月 グラウンド用防球ネット設置
平成20年4月 文部科学省指定生徒指導総合連携
推進事業指定校(～平成21年度)
平成25年10月 屋外照明LED工事完成
平成29年10月 創立30周年記念式典・記念講演・
祝賀会開催
平成30年8月 体育館・格技場LED工事完成
平成30年10月 授業実践公開研究会
令和4年4月 岩手県教育委員会指定人権教育研
究指定校(～令和5年度)
令和5年4月 子どもの読書活動優秀実践校文部
科学大臣表彰

《教育目標》

- 「心豊かで、たくましく生きる人に」
- ・進んで学習し、思慮深い生徒 (自主)
 - ・強い体で、ねばり強い生徒 (実践)
 - ・心豊かで、協力する生徒 (協調)

《研究主題》

一人一人が「わかる」と実感できる学びのあり方
～学びのサイクルの実践を通して～



南城中学校



校長 瀬川 勝 司
 郵便番号 025-0021
 住 所 花巻市南城251
 電 話 0198-23-4146
 F A X 0198-23-4659

《主な沿革》

昭和27年 3月 花巻中学校南分教室として西十二丁目釜場に開校
 昭和28年 4月 南城中学校となる
 昭和58年11月 現在地に新築移転
 昭和60年 8月 プール竣工
 昭和61年12月 格技場「賢心館」完成
 平成 9年10月 文部省指定武道（剣道）推進校・学校公開
 平成15年11月 創立50周年記念式典
 平成25年 7月 創立60周年記念事業実施
 令和 4年11月 花巻市教育委員会指定授業実践公開研究会

《教育目標》

自ら学び 心ゆたかで たくましい生徒
 ・真理を求め 進んで学習する生徒
 ・明朗で 心身ともにたくましい生徒
 ・正しく判断し 行動に責任をもつ生徒
 ・自分や他人を尊び 社会性豊かな生徒

《研究主題》

共に考え、学びを深める児童生徒の育成
 ～伝え合う活動を重視した授業を通して～

《指導理念》

ふるさと（花巻）に学び、ふるさと（花巻）を語る南城中生を育てる



湯口中学校



校長 帷子 誠
 郵便番号 025-0042
 住 所 花巻市円万寺字法船23
 電 話 0198-28-2233
 F A X 0198-28-2279

《主な沿革》

昭和44年 4月 花巻市立前田中学校と花巻市立湯口中学校が統合し、新制花巻市立湯口中学校創立
 昭和47年 3月 全校舎落成
 平成元年 3月 柔剣道場「若杉館」落成
 平成28年10月 新校舎へ移転
 平成29年 6月 新屋内体育館完成
 平成30年 2月 湯口中学校落成記念式典・祝賀会
 令和元年10月 統合50周年記念式典・祝賀会

《教育目標》

「知・徳・体の調和のとれた生徒の育成」
 (1)自ら求め学習する生徒（自己教育力）【継続】
 (2)自ら心身を鍛える生徒（逞しい心と体）【自主】
 (3)明るく思いやりのある生徒（豊かな心）【明朗】
 (4)自他の良さを活かす生徒（個性の伸長）【感謝】
 (5)すすんで働き協力する生徒（勤労と社会性）【協働】

《研究主題》

生徒の「わかった・できた」を引き出す指導のあり方
 ～「つかむ」「かかわる」「ふりかえる」学びを通して～



湯本中学校



校長 菅原正浩
 郵便番号 025-0304
 住所 花巻市湯本4-1
 電話 0198-27-2719
 F A X 0198-27-2261

《主な沿革》

昭和22年4月 創立（旧青年学校独立校舎と小学校校舎の一部を使用）
 昭和50年4月 現在地に新築移転
 平成元年3月 柔剣道場「平成館」完成
 平成20年3月 耐震補強工事完了
 平成27年10月 授業公開研究会「復興教育」
 令和2年11月 授業実践研究会「主体的に学ぶ生徒の育成」

《教育目標》

・自ら進んで学習する生徒	「英知」
・心身共にたくましい生徒	「錬磨」
・思いやりのある心の豊かな生徒	「敬愛」
・心をこめて仕事をする生徒	「協働」

《研究主題》

「主体的に学ぶ生徒の育成」
 ～自身の学びや変容を自覚できる授業づくりの工夫を通して～



矢沢中学校



校長 佐々木 律夫
 郵便番号 025-0014
 住所 花巻市高松5-42
 電話 0198-31-2022
 F A X 0198-31-2095

《主な沿革》

昭和22年4月 創立
 昭和27年3月 校舎増築
 昭和53年7月 新校舎完成
 昭和59年11月 校舎増築
 平成2年3月 屋外環境整備完了
 平成12年3月 プール完成
 平成19年7月 耐震補強工事完了
 令和元年10月 学校公開研究会「道徳」

《教育目標》

これからの社会を創造する
 知性と活力のある生徒の育成

《研究主題》

「主体的・対話的な授業を通じた意欲の向上」

宮野目中学校



校 長 佐々木 淳 一
郵便番号 025-0002
住 所 花巻市西宮野目6-156-2
電 話 0198-26-2117
F A X 0198-26-4132

《主な沿革》

昭和22年4月 創立
昭和27年12月 新築移転
昭和51年10月 花巻空港拡張に伴い、現在地に新築移転
11月 学校給食共同調理場併設
平成14年3月 同調理場改築
平成18年11月 校舎耐震補強工事完了
平成29年1月 プール改修工事（床・フェンス・門扉等）
9月 授業実践公開研究会

《教育目標》

- ・創造性を持ち、自ら進んで学習する生徒
- ・思いやりの心を持ち、行動する生徒
- ・仲間と協力して、より良い生活を築く生徒
- ・礼儀正しく、節度のある生徒
- ・自ら進んで体を鍛える生徒

《研究主題》

自分の考えを表現し、主体的に学習する生徒の育成
～ICTを活用した協働的な学びを通して～

西南中学校



校 長 高 原 智 康
郵便番号 025-0131
住 所 花巻市轟木7-12
電 話 0198-29-2321
F A X 0198-29-2886

《主な沿革》

昭和35年4月 太田中学校と笹間中学校が統合し西南中学校を創立
昭和36年9月 新校舎（現在地）の一部が完成し、授業開始
昭和39年5月 新校舎が全面竣工
平成4年2月 校舎大規模改造工事完了
平成20年6月 校舎改築工事完了
平成22年1月 体育館・柔剣道場完成
平成22年11月 校舎落成創立50周年記念式典
平成23年3月 プール・クラブハウス棟完成屋外環境整備工事完了
平成28年2月 体育館天井耐震改修工事完了
令和元年10月 花巻市教育委員会指定学校公開研究会

《教育目標》

広い視野に立ち希望に向かって自ら学ぶ
創造的な人間の育成

《生活信条》

心はいつでもあたらしく毎日何かしらを発見する
～高村光太郎～

《研究主題》

共に学び、共に育ち合う子供の育成
～「対話」を重視した授業づくりを通して～
Season4・GIGA Schoolへの挑戦



大迫中学校



校 長 小田島 圭
 郵便番号 028-3202
 住 所 花巻市大迫町外川目27-22-1
 電 話 0198-48-2221
 F A X 0198-48-2216

《主な沿革》

昭和42年 4月 5校を廃止して大迫町立大迫中学校設置
 昭和44年 3月 統合中学校卒業式を新校舎生徒ホールで行う
 昭和44年 4月 実質統合中学校として発足
 昭和44年11月 新校舎落成式、校歌・校旗制定
 昭和54年10月 校門・記念碑建立
 平成7年 2月 柔剣道場落成
 平成9年11月 統合30周年記念式典挙行
 平成18年 1月 市町合併により花巻市立大迫中学校と改称
 平成19年 4月 米国ジェーシービルMSと姉妹校提携
 平成20年10月 統合40周年記念合唱曲「追中からはじまる」制定
 平成24年11月 いわてユネスコ文化賞受賞
 平成29年 8月 センター給食開始
 新校舎完成
 平成29年10月 統合50周年記念式典挙行
 平成30年 8月 新体育館完成
 令和3年 1月 グラウンド工事完了
 令和3年10月 花巻市教育委員会指定学校公開研究会

《教育目標》

心豊かで、たくましい生徒の育成
 ・よく考え、進んで学習する生徒
 ・ねばり強く、思いやりのある生徒
 ・よく働き、社会に奉仕する生徒

《研究主題》

基礎的・基本的な知識と技能を身につけ、主体的に学習に取り組む生徒の育成
 ～ ICT機能を活用した授業実践を通して～



石鳥谷中学校



校 長 千葉 龍太郎
 郵便番号 028-3163
 住 所 花巻市石鳥谷町八幡6-37-1
 電 話 0198-45-3117
 F A X 0198-45-3118

《主な沿革》

昭和39年 4月 統合石鳥谷町立石鳥谷中学校創立
 校舎は石鳥谷、新堀、八幡、八重畑の4校舎
 昭和40年 3月 校歌・校旗制定
 昭和42年 3月 新校舎に移転
 昭和43年 1月 校舎・体育館落成
 昭和48年 4月 石鳥谷町立山屋中学校を統合
 平成4年12月 第2体育館完成
 平成6年11月 統合30周年記念式典・祝賀会
 平成11年 8月 技術室更新
 平成18年 1月 市町合併により花巻市立石鳥谷中学校と改称
 平成20年 3月 新体育館・柔剣道場完成
 平成21年10月 新校舎完成
 平成23年 3月 プール・クラブハウス棟完成屋外環境整備工事完了
 平成23年10月 校舎改築記念式典・祝賀会
 平成26年10月 統合50周年記念石中祭
 平成28年 3月 体育館・柔剣道場天井板 耐震対応改修工事

《教育目標》

- 1 自ら求めて学び 考えを深める生徒 【自主】
- 2 たくましく自己を鍛え 活力にみちた生徒
【練磨】
- 3 勤労と責任を重んじ 互いに協力し合う生徒
【協働】
- 4 自他を敬愛し 思いやりのある生徒 【敬愛】

《研究主題》

生徒が「わかる・できる」から「使う・伝える」につなげる実践指導



東和中学校



校長 岩角 聖孝
郵便番号 028-0114
住 所 花巻市東和町土沢5区20
電 話 0198-42-4221
F A X 0198-42-4222

《主な沿革》

昭和36年4月 東和町立東和中学校設置
生徒数1,173名
昭和40年11月 校舎落成式
昭和42年4月 障がい児学級設置
昭和45年11月 創立10周年記念式典
昭和47年6月 クラブ室完成
昭和49年5月 格技場・プール完成
昭和55年3月 4校共同調理場完成
昭和63年3月 第1回少年少女短期留学生派遣
(米国クリントン市)
平成4年12月 全天候型テニスコート設置
平成13年12月 新校舎完成
平成15年3月 新体育館・柔剣道場・プール完成
平成15年6月 新校舎落成記念式典
平成16年12月 夜間照明施設・クラブハウス完成
平成18年1月 市町合併により花巻市立東和中学校と改称
平成20年4月 東和中・田瀬中が統合し、新生東和中学校となる
平成23年12月 創立50周年記念式典
令和2年10月 創立60周年記念式典
令和3年8月 体育館照明LED化

《教育目標》

- ・自ら進んで学び、自ら考え判断して行動する生徒(知)
- ・豊かな心を持ち、より良く生きようとする生徒(徳)
- ・心身を鍛え、たくましく生き抜く生徒(体)

《研究主題》

自分の考えを深め、学び合う生徒の育成
～小中連携の推進と、ユニバーサルデザインの
視点を取り入れた学習指導～

18 高等学校

令和5年5月1日現在

学 校 名	学 科 名	校 長 名	教職員数	生徒数	学級数	所 在 地	電 話
県立花巻北高等学校	普通科	須川 和 紀	47人	689人	18	本館54	23-4134
県立花巻南高等学校	普通科 ・人文科学学系 ・自然科学学系 ・スポーツ健康科学学系 ・国際科学学系	横 坂 貴	56人	568人	15	中北万丁目288-1	23-4236
県立花巻農業高等学校	生物科学科 環境科学科 食農科学科	小 船 光 浩	45人	264人	9	葛 1-68	26-3131
県立花北青雲高等学校	情報工学科 ビジネス情報科 総合生活科	小 松 了	61人	428人	12	石鳥谷町北寺林 11-1825-1	45-3731
県立大迫高等学校	普通科	大 木 由 里	23人	57人	3	大迫町大迫9-19-1	48-3228
私立花巻東高等学校	普通科	小田島順造	80人	715人	22	松園町55-1	41-1135

19 大学・大学院

令和5年5月1日現在

学校名	学 部	学 科	学 長 名	教職員数	学 生 数	所 在 地	電 話
富士大学	経済学部	経済学科 経営法学科	岡 田 秀 二	専任 36人 非常勤71人 職員 40人	経済学科 207人 経営法学科 522人 小計 729人	下根子450-3	23-6221
	大 学 院	経済・経営システム研究科			大学院 18人 合計 747人		

20 各種学校

令和5年5月1日現在

学 校 名	科 種 別	校 長 名	教職員数	生徒数	学級数	所 在 地	電 話
花巻高等看護専門学校	看護科	大 島 俊 克	13人	114人	3	御田屋町4-56	22-4133
岩手理容美容専門学校	理容科 美容科	勝 又 明	12人	73人	4	若葉町2-14-39	23-4239

21 特別支援学校

令和5年5月1日現在

学 校 名	校 長 名	教職員数	児童・生徒数	学級数	所 在 地	電 話
県立花巻清風支援学校 本校	小 澤 千 殖	137人	139人	35	太田27-207-4	28-2421
遠 野 分 教 室 小 学 部		10人	10人	4	遠野市東館町11-28 (遠野市立遠野小学校内)	0198-62-3351
遠 野 分 教 室 中 学 部		3人	3人	1	遠野市松崎町白岩11-30 (遠野市立遠野中学校内)	0198-62-2211
北 上 分 教 室		2人	1人	2	北上市村崎野17-10 (県立中部病院内)	0197-68-2091
北上みなみ分教室小学部		8人	11人	3	北上市相去町葛西壇12-2 (北上市立南小学校内)	0197-72-5910
北上みなみ分教室中学部		3人	4人	2	北上市相去町滝の沢7-2 (北上市立南中学校内)	0197-72-5920

花巻市奨学金（令和5年度）

花巻市奨学金制度

1 趣 旨

向学心に燃える優秀な学生で、経済的事由により修学困難な者に対し、学資の貸与を行い、有能な人材を育成する。

2 資 格

- (1) 花巻市に住所を有する者の子弟または市内の児童養護施設入所者であった者
- (2) 令和5年4月以降に高等学校以上の学校に在学する者
- (3) 人物、学業とも優れ、かつ経済的理由により修学困難と認められる者

3 貸与月額及び採用数

学 資 金	令和5年度貸与月額	新規採用者	継続採用者
高等学校（高等専門学校1～3年を含む）	15,000円以内	1人	10人
大学・短期大学・大学院 （看護専門学校・各種学校等を含む）	30,000円以内	30人	48人
計		31人	58人

入 学 一 時 金	令和5年度貸与金額	高等学校	大学等
令和5年4月以降入学者で学資金の貸与を受ける方のうち希望者 ※初回交付時のみ貸与	100,000円を 上限とする希望金額	1人	21人

4 貸与期間

奨学生採用時から正規の修学期間まで

5 返還方法及び期限

- (1) 返還方法は、貸与決定時に提出する奨学金返還計画書により月賦等の方法により返還（無利子、全額返還）
- (2) 返還期限は、貸与終了後翌月もしくは6か月を経過した後、15年以内

6 申請の手続き

提出書類

- ① 奨学資金貸与申請書
- ② 誓約書
- ③ 家庭状況書
- ④ 連帯保証人1名の承諾書
- ⑤ 学校長の奨学生推薦書
- ⑥ 履歴書
- ⑦ 受験票その他の受験を証するものの写し、合格通知書の写し、または在学証明書

※申請時に「受験票その他の受験を証するものの写し」を提出した者は後日合格通知書の写しを提出するものとする

- ⑧ 同一世帯員の所得に関する証明書等
 - 給与所得のみの場合「令和4年分給与所得の源泉徴収票」を添付のこと
 - 事業所得等がある場合、確定申告書の写し又は市民税・県民税申告書の写しを添付のこと
- ⑨ 連帯保証人1名の印鑑証明書
- ⑩ 奨学資金振込先口座届

返還補助制度

1 ふるさと保育士確保事業補助金

[対 象] 花巻市奨学金の返還者で、花巻市内の認可保育園等(公立以外)に保育士として勤務している者
[補助額] 返還月額の半額

2 ふるさと奨学生定着事業補助金

[対 象] 花巻市奨学金の返還者で、市内の大学を卒業し、市内に居住している者
[補助額] 返還月額の半額

3 介護人材確保事業補助金

[対 象] 花巻市奨学金の返還者で、返還期限を5年以上とし、新卒で市内の対象介護サービス事業所等に就職し、対象資格に基づく業務に5年以上継続して従事する予定の者
[補助額] 返還月額の半額(最大5年間)

4 周産期医療確保対策事業費補助金

[対 象] 花巻市奨学金の返還者で、市内の産科医療機関に、1週間のうち3日以上勤務し、かつ1年間以上勤務することを条件に就職した産科医師または同一の産科医療機関に3年以上勤務する意思があり市内の産科医療機関に就職した助産師・看護師。(産科医師は就職した日から起算して1年以内、助産師または看護師は就職後2か月以上1年以内の者。ただし、花巻市、北上市、遠野市及び西和賀町内の産科医療機関において、産科医師、助産師または看護師として産科に従事していた場合は、退職後3か月以上経過していること、また、看護師は、産科医療機関での看護経験が1年以上であること)
[補助額] 返還月額の半額(最大3年間)

はなまき夢応援奨学金制度(返還免除型)

1 趣 旨

就学に向けた支援が必要な者に対して、奨学金の返還免除による経済的支援を行い、経済的な事情により進学を断念せざるを得ない者の後押しをすることにより、将来に向けた支援を行う。

2 資 格

- (1) 花巻市に住所を有する者の子弟

- (2) 令和5年3月に高等学校等を卒業し、令和5年4月に大学、短期大学、専修学校専門課程等に在学する者のうち、卒業後に市内に居住する意志を持つ以下のいずれかの者
- ア 生活保護世帯の子弟
 - イ 児童養護施設入所者であった者(※市内の児童養護施設に入所していた場合、保護者の住所が市外でも可)
 - ウ ひとり親家庭で非課税世帯の子弟
 - エ 特別支援学校高等部に在籍していた者
 - オ (独)日本学生支援機構給付奨学金採択者

3 貸与月額及び採用数

	令和5年度貸与月額	新規採用者	継続採用者
学資金	20,000円	9人	15人

4 貸与期間

奨学生採用時から正規の修学期間まで

5 返還免除について

貸与決定時に提出する奨学金返還計画書により月賦等の方法により10年以上15年以内で返還。

(無利子)ただし、市内に居住している期間分は返還免除。

[例：返還期間を10年に設定]

返還期間中全期間市内に居住した場合→全額返還免除

市内に6年居住し市外に転出した場合→市外に転出した時点から残りの期間分(4年)のみを返還

6 申請の手続き

提出書類

- ① 奨学資金貸与申請書
- ② 誓約書
- ③ 家庭状況書
- ④ 連帯保証人1名の承諾書
- ⑤ 学校長の奨学生推薦書
- ⑥ 履歴書
- ⑦ 受験票その他の受験を証するものの写し、合格通知書の写し、または在学証明書
※申請時に「受験票その他の受験を証するものの写し」を提出した者は後日合格通知書の写しを提出するものとする
- ⑧ 連帯保証人1名の印鑑証明書
- ⑨ (独)日本学生支援機構が発行する大学等奨学生採用候補者決定通知の写し(※該当者のみ)
- ⑩ 奨学資金振込先口座届

令和5年度花巻市教育研究所運営計画

I 運営方針

未来に生きる花巻市の児童生徒の健やかな成長と確かな学力の向上をめざし、花巻市教育研究所が有する機能を生かし、学校教育上の課題解決及び教職員の資質向上に関する専門的・技術的事項の調査研究、研修を推進し、本市の教育水準の向上に努める。

II 本年度の重点

- 1 学校教育上の課題に関する先導的な研究を推進する。
 - (1) 研究班による共同研究を充実させるとともに、研究成果の普及を図る。
 - (2) ブロック制を生かした研究交流、保幼小中連携の積極的推進に努める。
- 2 教職員の資質の向上と指導力の育成を図る研修会を推進する。
 - (1) 新学習指導要領の理解に基づいた授業改善に関する研修の充実を図る。
 - (2) 自主的計画に基づく、授業研究を中心とした教科等部会研修の充実を図る。
- 3 児童生徒・保護者・教職員からの教育に関する相談に応じ、課題解決の支援を行う。

III 組織及び役割分担

1 組織

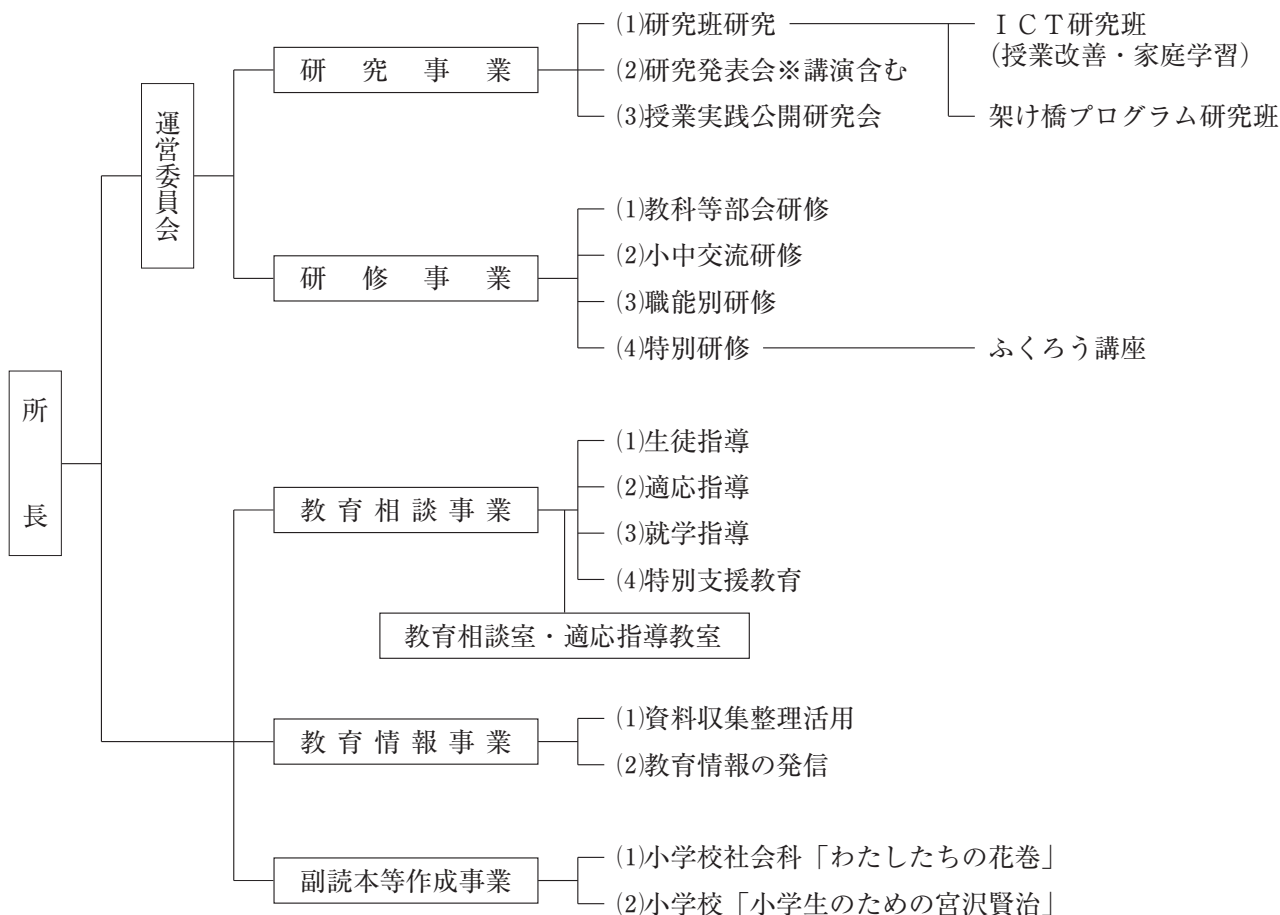

2 事務局役割分担

職名	人数	主たる職務内容	備考
所長	1名	教育研究所運営の統括	兼務（学校教育課長）
次長	1名	教育研究所運営に関すること	兼務（主任指導主事兼指導係長）
主任主査	1名	教育研究所運営に関すること	兼務（学校教育課長補佐）
主任	5名	教育研究所企画・立案・事業（研究）推進	兼務（指導主事及び学力向上支援員）
教育相談員	7名	教育相談に関すること（特別支援教育、適応指導、生徒指導）適応指導教室に関すること	専任（会計年度任用職員）
計	15名		

3 教育研究所運営委員会

校長会または副校長会からの推薦者と各校研究主任が運営委員として教育研究所の運営に当たる。

IV 各事業について

教育研究所は、教育課程及び教材の調査研究、教育指導技術の調査研究、教育に関する実態調査、教育相談、適応指導、生徒指導、教職員の研修、その他必要な調査研究等の事業を行う。

また、教育相談室と適応指導教室（風の子ひろば）の運営と特別支援教育の推進を行う。

1 研究事業

本市における教育上の諸課題に関する調査・研究を推進し、有効な課題解決の方策を明らかにするものである。研究の対象は、本市の課題として重要かつ緊急性があり、各教科・領域・総合的な学習の時間の指導、学校・学級経営、生徒指導、教育相談、特別支援教育、少人数学級・少人数指導、復興教育、キャリア教育、情報教育等、主として学校教育に関するものとする。

研究班による共同研究を推進し、その成果を教育研究所研究発表会及び発表会資料等の発行で公開する。

(1) 研究班研究

本市の課題である「確かな学力」の向上、「豊かな人間性」の育成に関わり、教育の質的向上を図るために研究員を委嘱し、調査・研究を実施する。

- ① 研究班は、研究主題を設け年間計画に沿って研究する。複数年研究に取り組むことを原則とし、その成果を教育研究所研究発表会で発表する。
- ② 一つの班に、教諭等から数名を研究員として委嘱する。各班に指導主事等が加わり、助言・支援等を継続的に行う。

③ 令和5年度研究班（2年研究の1年目）

研究班	研究内容
ICT研究班 (授業改善・家庭学習)	・ICT機器を資質・能力の育成に効果的に活用した授業の実践研究。 ・タブレット端末を使った家庭学習や双方向のやり取りなど、家庭での活用の在り方の研究。 ※家庭での安全な利用に関する指導の在り方も含む。
架け橋プログラム推進研究班	・架け橋期のカリキュラムの検討・開発 保幼小共通の視点を持ち、5歳児から小1の2年間を対象とした架け橋期のカリキュラムの内容の検討と開発。

※6月6日の研究班研究員会議を経て、決定

(2) 研究発表会

市内の小・中学校教職員が今日的な課題や、各教科・領域、特別支援教育等の指導の在り方などについて、先進的な実践や研究を行う講師の講演聴講することにより、指導力向上を図ることを目的とする。また、研究班の研究の内容や成果等を校内で共有し、自校の実践活かす。

【講演】

- ① 期 日： 令和6年1月22日（月）
- ② 実施形態： オンライン開催
- ③ 内 容： 講師による講演を聴講し、講演後に各校で講演内容について交流する。

【研究班発表】

- ① 期 日： 3学期中
- ② 実施形態： 発表・報告資料（パワーポイント・ビデオ・報告資料）を各自（各校）で視聴の後、校内研究会を開催する。
- ③ 内 容： 研究班の研究について

(3) 授業実践公開研究会（花巻市教育委員会指定）

- ① 趣 旨： 日常的に取り組んでいる校内研究の内容及び成果について、ブロック内の教職員を対象に授業公開及び研究協議を行うことにより、校内研究の充実及び教員の指導力向上を図る。

※ 原則6年に1度、ブロック内で輪番に公開。

- ② 参加者： ブロック内小中学校全教職員（原則） ※希望者も参加可
- ③ 日 程： 以下のとおり

ブロック	学 校	期 日	主 題 等
花巻中央	桜台小学校	8月31日 (木)	一人一人の学びを高める授業の創造 ～主体的・対話的な学びを育む授業づくりとICT機器の活用を通して～
花巻南	南城小学校	11月14日 (火)	主体的な学びに向かう児童の育成 ～算数科における「考える」「表現する」活動を通して～
花巻北	宮野目中学校	11月7日 (火)	主体的・対話的な学習活動における自己調整力の育成 ～協働的な学びを利用した相互評価を通して～

花 卷 東	東和中学校	11月8日 (水)	自分の考えを深め、学び合う生徒の育成 ～小中連携の推進と、ユニバーサルデザインの視点を取り入れた学習指導～
石 鳥 谷	新堀小学校	10月31日 (火)	学ぶ楽しさを感じる子どもの育成 ～「考える・分かる・できる」算数の授業を通して～

2 研修事業

本市における教育上の重要な諸課題の解決のため、中部教育事務所と連携し、教職員の現職教育を積極的、効率的に推進し、教職員の資質の向上と指導力の一層の充実を図る。
特に、自主計画に基づく教科等部会研修を中心とした研修事業を推進する。

(1) 教科等部会研修

市内の小・中学校児童生徒の学習活動の一層の充実を期するため、授業研究を中心とした自主的研修を推進する。

- ① 対 象：市内小・中学校に勤務する教職員のうち希望者
- ② 形 態：◆複数校5人以上の有志による10程度の部会で、部会ごとに日程を設定し、1回以上の授業研究会を行う。
 - ◆職別部会（養護教諭、栄養教職員）では授業研究会に限らない。
 - ◆下記以外の部会を設定することもできる（ICTなど）。
 - ◆複数の部会が合同で研修を行うこともできる。
 - ◆各部の部長、その他必要な役員は互選とする。
- ③ 研修内容：◆部会の研修テーマに基づき、授業研究会、模擬授業、実践交流、実技研修等を自主的に企画し実施する（1回以上の授業研究会は必須）。
 - ◆実施後、各部の部長が報告書を作成し、事務局に提出する。
- ④ そ の 他：◆基本的に講師、助言者は部会内から選出とするが、部会外から招聘する場合には事前に事務局に相談のうえ、派遣申請を依頼する。
 - ◆部会ごとに消耗品を購入することができる。執行する場合は事務局に事前相談のうえ、事務局の指示により手続きを進める。

<教育研究所 教科等部会（例）>

【小学校部会】

1 国語 2 社会 3 算数 4 理科 5 生活 6 音楽 7 図工 8 家庭 9 体育
10 外国語（活動） 11 道徳 12 総合的な学習の時間 13 特別活動
14 特別支援教育 15 養護教諭

【中学校部会】

1 国語 2 社会 3 数学 4 理科 5 音楽 6 美術 7 保健体育 8 技術 9 家庭
10 外国語 11 道徳 12 総合的な学習の時間 13 特別活動 14 特別支援教育
15 養護教諭

【小・中部会】

1 栄養教職員 ※人数や状況によっては、小・中部会として活動する部会もある。

(2) 小中交流研修

学習指導、生徒指導等における課題解決のために、中学校区ごとに小学校と中学校の教職員が集まり、情報交換や意見交流、授業交流等を行い、児童生徒の実態把握及び指導の方向性や手立ての共有化を図る。

- ① 各中学校区で、担当校を中心に期日、会場、内容等を計画し、研修を実施する。
- ② 実施後は担当校で報告書を作成し、事務局に提出する。
- ③ 「家庭学習の充実」はどの学区でも位置付け、小中連携して「家庭学習の手引き（きまり）」を作成する。
- ④ I C T活用及び小学校で教科化された外国語の授業交流、情報交換等はどの学区でも位置付けること。（外国語はR6まで）

(3) 職能別研修

管理職及び主任等の資質の向上と、職務の遂行のために必要な専門的な能力の育成を目的とした研修を、岩手県教育委員会と連携して効率的に推進する。

※研修日程については、「V 事業日程」参照。

(4) 特別研修

① ふくろう講座

ア 趣 旨：教科、領域、生徒指導、学級経営等について、講師の講義、演習を通して研修を深めることで、教職員の資質向上、指導力の向上に資する。

イ 対 象：市内小・中学校教員の希望者

ウ 内 容：長期休業中（夏）に研修講座を開設する。

3 教育相談事業

(1) 生徒指導

教育相談員を教育相談室（まなび学園内）に配置し、来談・電話への対応及び学校訪問を実施する。

(2) 適応指導

- ① 教育相談員を適応指導教室「風の子ひろば」（まなび学園内）に配置し、当該児童生徒の指導に当たる。
- ② 教育相談員による来談・電話への対応及び学校訪問を実施する。

(3) 就学指導

教育相談員による来談・電話への対応及び学校訪問を実施する。

(4) 特別支援教育

教育相談員による来談・電話への対応及び学校訪問を実施する。

4 教育情報事業

(1) 資料の収集、整理及び活用

- ① 教育に関する図書整備
- ② 研究物、教育資料等の収集・整理

(2) 教育情報の発信

- ① 研究物、教育資料等の提供
- ② 所報「はなまき」の発行（年1回）

5 副読本等作成事業

- (1) 小学校社会科「わたしたちの花巻」(部分改訂・隔年)
- (2) 小学校「小学生のための宮沢賢治」(印刷・配布)

V 事業日程

<運営・研究・研修に係る日程> (未定)

期 日	事 業 名	対 象	内 容
4月14日(金)	教育研究所運営委員会	運営委員	令和5年度運営計画について
6月6日(火)	研究班研究員会議(全体)	研 究 員	年間計画の立案 ※その後は各班の計画で推進
8月1日(火)	ふくろう講座	希 望 者	講義、演習
1月22日(月)	第47回研究発表会	全教職員	講演、研究成果の発表 市事業成果の発表 など

<職能別研修に係る日程(岩手県教育委員会主催事業)>

期 日	研 修 名	ね ら い	対 象
6月13日(火)	管内校長研修講座	学校運営、服務管理等	校 長
6月30日(金)	管内副校長・主幹教諭研修会	学校経営等	副 校 長 主幹教諭
11月24日(金)	管内小・中学校教務主任研修会	教育計画、学校運営等	教務主任

<職能別研修に係る日程(花巻市教育研究所主催事業)>

期 日	研 修 名	ね ら い	対 象
11月17日(金)	市内研究主任研修会	校内研究推進等	研究主任

学校保健統計

(1) 令和4年度 小学校体力・運動能力調査結果

(男子)

学 年	区 分	握 力 kg	上 体 起 こ し 回	長 座 体 前 屈 cm	反 復 横 と び 点	20 M シ ャ ト ル ラン 回	50 M 走 秒	立 ち 幅 と び cm	ソ フ ト ボ ール 投 げ m
1 年	R 3 全 国	9.24	12.05	26.39	28.28	18.92	11.33	117.03	8.43
	R 4 県	9.16	11.61	26.37	27.10	19.13	11.75	113.38	8.35
	花 巻 市	8.93	12.02	25.57	26.66	19.04	11.60	115.01	8.49
	全国比較指数	96.6	99.8	96.9	94.3	100.6	97.7	98.3	100.7
	県比較指数	97.5	103.5	97.0	98.4	99.5	101.3	101.4	101.7
2 年	R 3 全 国	10.74	13.86	28.61	31.65	28.40	10.55	127.19	11.08
	R 4 県	10.88	14.08	28.09	31.53	27.68	10.92	124.08	11.62
	花 巻 市	10.58	14.21	26.95	30.65	28.05	10.88	126.26	11.53
	全国比較指数	98.5	102.5	94.2	96.8	98.8	96.9	99.3	104.1
	県比較指数	97.2	100.9	95.9	97.2	101.3	100.4	101.8	99.2
3 年	R 3 全 国	12.73	15.73	30.34	34.95	36.45	10.07	136.77	14.74
	R 4 県	12.59	15.79	29.28	34.72	35.40	10.40	134.63	15.11
	花 巻 市	12.16	16.11	28.18	35.57	33.97	10.56	137.79	15.50
	全国比較指数	95.5	102.4	92.9	101.8	93.2	95.1	100.7	105.2
	県比較指数	96.6	102.0	96.2	102.4	96.0	98.5	102.3	102.6
4 年	R 3 全 国	14.39	17.98	31.78	39.43	44.27	9.59	147.73	18.47
	R 4 県	14.34	17.54	31.14	38.53	42.34	9.99	141.53	18.49
	花 巻 市	14.27	17.86	30.55	38.12	42.71	9.79	143.41	19.10
	全国比較指数	99.2	99.3	96.1	96.7	96.5	98.0	97.1	103.4
	県比較指数	99.5	101.8	98.1	98.9	100.9	102.0	101.3	103.3
5 年	R 3 全 国	16.90	19.94	33.37	42.83	52.45	9.24	155.86	21.75
	R 4 県	16.63	19.29	32.45	41.81	48.63	9.61	149.42	21.93
	花 巻 市	16.92	19.33	32.66	42.43	46.56	9.49	148.11	22.94
	全国比較指数	100.1	96.9	97.9	99.1	88.8	97.3	95.0	105.5
	県比較指数	101.7	100.2	100.6	101.5	95.7	101.3	99.1	104.6
6 年	R 3 全 国	19.77	21.65	35.78	45.86	61.16	8.84	166.33	25.43
	R 4 県	19.65	20.81	35.00	44.99	56.71	9.21	161.53	25.59
	花 巻 市	19.18	20.84	36.24	45.06	56.16	9.22	161.41	25.78
	全国比較指数	97.0	96.3	101.3	98.3	91.8	95.7	97.0	101.4
	県比較指数	97.6	100.1	103.5	100.2	99.0	99.9	99.9	100.7

■ は、全国・県平均より優れている項目

・実施した48項目のうち10項目が全国・県平均を上回っている。

【H28 12項目 H29 14項目 H30 13項目 R1 6項目 R3 10項目】

・ソフトボール投げは、半数以上の学年が全国・県平均を上回っている。

・長座体前屈、20Mシャトルランは、半数以上の学年で全国・県平均を下回っている。

(女子)

学 年	区 分	握 力 kg	上 体 起 こ し 回	長 座 体 前 屈 cm	反 復 横 と び 点	20 M シ ャ ト ル ラ ン 回	50 M 走 秒	立 ち 幅 と び cm	ソ フ ト ボ ー ル 投 げ m
1 年	R 3 全 国	8.71	11.56	28.78	27.39	15.75	11.77	108.78	5.70
	R 4 県	8.67	11.59	28.75	26.80	16.32	11.99	107.23	5.91
	花 巻 市	8.52	11.97	28.25	26.91	17.07	11.76	108.48	6.25
	全国比較指数	97.8	103.5	98.2	98.2	108.4	100.1	99.7	109.6
	県比較指数	98.3	103.3	98.3	100.4	104.6	102.0	101.2	105.8
2 年	R 3 全 国	10.18	13.46	31.01	30.74	23.14	10.89	119.28	7.36
	R 4 県	10.31	13.77	30.50	30.96	23.25	11.07	117.41	7.88
	花 巻 市	10.12	13.62	30.32	30.62	23.70	11.04	118.89	7.76
	全国比較指数	99.4	101.2	97.8	99.6	102.4	98.6	99.7	105.4
	県比較指数	98.2	98.9	99.4	98.9	101.9	100.3	101.3	98.5
3 年	R 3 全 国	11.95	15.91	33.91	33.75	29.13	10.32	130.53	9.45
	R 4 県	11.86	15.42	32.47	33.54	28.23	10.60	127.23	9.91
	花 巻 市	11.68	15.78	31.89	34.27	28.66	10.49	130.57	10.12
	全国比較指数	97.7	99.2	94.0	101.5	98.4	98.4	100.0	107.1
	県比較指数	98.5	102.3	98.2	102.2	101.5	101.0	102.6	102.1
4 年	R 3 全 国	13.87	17.64	35.52	37.64	35.60	9.91	141.05	11.61
	R 4 県	13.91	17.26	34.89	37.68	34.55	10.12	137.29	12.32
	花 巻 市	14.17	17.78	33.82	37.08	34.10	9.88	138.19	12.73
	全国比較指数	102.2	100.8	95.2	98.5	95.8	100.3	98.0	109.6
	県比較指数	101.9	103.0	96.9	98.4	98.7	102.4	100.7	103.3
5 年	R 3 全 国	16.49	18.68	37.30	41.00	42.33	9.49	148.36	13.86
	R 4 県	16.57	18.50	37.19	40.61	40.85	9.73	144.98	14.47
	花 巻 市	16.74	18.87	36.58	42.12	39.51	9.56	145.06	15.44
	全国比較指数	101.5	101.0	98.1	102.7	93.3	99.3	97.8	111.4
	県比較指数	101.0	102.0	98.4	103.7	96.7	101.8	100.1	106.7
6 年	R 3 全 国	19.53	19.66	40.71	43.44	47.52	9.16	155.76	15.97
	R 4 県	19.37	19.38	39.46	42.84	45.76	9.42	152.06	16.41
	花 巻 市	19.04	19.58	41.18	42.86	47.32	9.31	152.87	16.45
	全国比較指数	97.5	99.6	101.2	98.7	99.6	98.4	98.1	103.0
	県比較指数	98.3	101.0	104.4	100.0	103.4	101.2	100.5	100.2

■ は、全国・県平均より優れている項目

・実施した48項目のうち15項目が全国・県平均を上回っている。

【H28 23項目 H29 21項目 H30 21項目 R1 17項目 R3 14項目】

・ソフトボール投げは、半数以上の学年で全国・県平均を上回っている。

・握力、長座体前屈は、半数以上の学年で全国・県平均を下回っている。

(2) 令和4年度 中学校体力・運動能力調査結果

(男子)

学 年	区 分	握 力 kg	上 体 起 こ し 回	長 座 体 前 屈 cm	反 復 横 と び 回	20 M シ ャ ト ル ラン 回	50 M 走 秒	立 ち 幅 と び cm	ハ ン ド ボ ー ル 投 げ m
1 年	R 3 全 国	24.53	23.92	40.98	49.69	70.58	8.38	185.41	18.14
	R 4 県	24.83	22.93	41.08	48.12	66.20	8.75	182.66	18.03
	花 巻 市	25.33	23.51	40.41	48.40	67.80	8.72	186.48	19.90
	全国比較指数	103.3	98.3	98.6	97.4	96.1	96.0	100.6	109.7
	県比較指数	102.0	102.5	98.4	100.6	102.4	100.3	102.1	110.4
2 年	R 3 全 国	30.39	27.31	44.80	53.77	86.88	7.78	203.80	21.09
	R 4 県	30.52	26.68	46.13	51.90	80.13	8.06	201.64	21.66
	花 巻 市	31.57	27.47	45.64	52.43	83.11	8.05	203.68	23.82
	全国比較指数	103.9	100.6	101.9	97.5	95.7	96.6	99.9	112.9
	県比較指数	103.4	103.0	98.9	101.0	103.7	100.1	101.0	110.0
3 年	R 3 全 国	34.65	28.96	47.81	56.28	94.44	7.41	216.35	23.54
	R 4 県	34.90	28.89	48.94	55.01	88.96	7.64	213.90	24.16
	花 巻 市	35.59	28.68	48.43	55.33	89.07	7.63	215.99	26.38
	全国比較指数	102.7	99.0	101.3	98.3	94.3	97.1	99.8	112.1
	県比較指数	102.0	99.3	99.0	100.6	100.1	100.1	101.0	109.2

■ は、全国・県平均より優れている項目

・実施した24項目のうち8項目が全国・県平均を上回っている。

【H28 17項目 H29 15項目 H30 15項目 R1 12項目 R3 10項目】

・握力、ハンドボール投げは、すべての学年で全国・県平均を上回っている。

・反復横とび、20Mシャトルラン、50M走は、すべての学年で全国平均を下回っている。

(女子)

学 年	区 分	握 力 kg	上 体 起 こ し 回	長 座 体 前 屈 cm	反 復 横 と び 回	20 M シ ャ ト ル ラ ン 回	50 M 走 秒	立 ち 幅 と び cm	ハ ン ド ボ ー ル 投 げ m
1 年	R 3 全 国	21.73	20.50	43.64	45.78	50.85	8.98	167.23	11.92
	R 4 県	21.78	19.73	43.96	44.92	48.80	9.27	164.14	11.83
	花 巻 市	22.50	20.13	43.69	44.85	49.07	9.29	165.15	12.80
	全国比較指数	103.5	98.2	100.1	98.0	96.5	96.7	98.8	107.4
	県比較指数	103.3	102.0	99.4	99.8	100.6	99.8	100.6	108.2
2 年	R 3 全 国	24.19	23.23	46.65	48.31	60.46	8.66	174.40	13.35
	R 4 県	24.06	22.36	47.52	46.66	53.89	8.97	169.52	13.47
	花 巻 市	25.23	22.91	47.54	47.07	56.75	8.95	172.70	14.78
	全国比較指数	104.3	98.6	101.9	97.4	93.9	96.8	99.0	110.7
	県比較指数	104.9	102.5	100.0	100.9	105.3	100.2	101.9	109.7
3 年	R 3 全 国	25.73	24.55	49.00	49.34	60.91	8.58	178.61	14.44
	R 4 県	25.42	23.66	49.71	47.47	55.00	8.86	172.26	14.39
	花 巻 市	26.77	23.78	49.84	48.72	56.94	8.82	177.63	16.72
	全国比較指数	104.0	96.9	101.7	98.7	93.5	97.3	99.5	115.8
	県比較指数	105.3	100.5	100.3	102.6	103.5	100.5	103.1	116.2

■ は、全国・県平均より優れている項目

・実施した24項目のうち8項目が全国・県平均を上回っている。

【H28 21項目 H29 14項目 H30 12項目 R1 9項目 R3 15項目】

・握力、ハンドボール投げは、すべての学年で全国・県平均を上回っている。

・上体起こし、反復横とび、20Mシャトルラン、50M走、立ち幅とびが全ての学年で全国平均を下回っている。

社会教育

- 令和5年度花卷市生涯学習・社会教育の基本方針・重点施策
- 社会教育委員
- 花卷市立図書館
- 宮沢賢治記念館
- 宮沢賢治イーハトーブ館
- 花巻新渡戸記念館
- 萬鉄五郎記念美術館

令和5年度花巻市生涯学習・社会教育の基本方針・重点施策

I 基本方針

1 生涯学習・社会教育の推進

花巻市教育振興基本計画第4章の「3 生涯学習の推進」で掲げた基本方針である「市民が、生涯を通じて学び、広い視野を持って活動するまち」に基づき、社会経済情勢の変化への対応や地域課題の解決に向け、市民が生涯を通じて学び、広い視野を持ち、活動していくために、学習や活動のための環境づくりに努め、市民が自主的に生涯学習活動をできるよう支援を行います。

また、社会教育は、学校、家庭、地域と連携して情報共有しながら事業に取り組むほか、青少年の自立に向けた育成の推進に努めます。

2 芸術文化の振興

花巻市教育振興基本計画第4章の「5 芸術文化の振興」で掲げた基本方針である「市民が、地域の歴史や文化、先人に誇りを持ち、芸術文化に親しむまち」を目指すためには多様な芸術文化活動が、市民の豊かな心を育み、市民生活に潤いを与える大切な活動です。そのために創造と継承を支援し、市民が身近に親しむことができる環境づくりに努めます。

また、本市は、宮沢賢治や萬鉄五郎をはじめとする多くの先人を輩出するとともに、早池峰神楽や鹿踊等の民俗芸能を有するなど、多数の芸術文化に恵まれています。

このような先人の事績を価値あるものとして後世に伝えていくために、その保護はもちろんのこと、学校や文化・観光施設との連携による有効活用に努めます。

II 重点施策

1 生涯学習・社会教育の推進

(1) 自主的学習の推進

- ・多様なニーズやライフスタイルに応じた講座の開設

市民の多様なライフスタイルに対応した各種講座等を開設するとともに、若者のニーズを把握し、新たな事業を企画、実施するなど、参加者の拡充に取り組みます。

- ・自発的・自主的学習活動の支援と相談体制の充実

自発的・自主的な学習活動や講座企画にかかるワークショップの開催など、地域での生涯学習活動の支援を行うとともに、専門知識や技能を持つ市民を生涯学習講師として派遣するほか、生涯学習資源検索システム「はなまきまなびガイド」などにより情報提供を行います。

- ・情報発信の強化

生涯学習や社会教育に関する講師や地域資源などの情報を発信します。

- ・各種研修会の開催

地域の持続と活力づくりのために、社会教育的な手法により、生涯学習講座等の企画運営を行う人材育成のための研修会の開催などに取り組みます。

- ・生涯学習関連施設の充実と利用促進

生涯学習施設等の維持管理と充実に努め、その利用促進を図るとともに、新しい花巻図書館の整備に努めます。

【主な事業】

No.	事業名	事業概要	担当
1	生涯学習講座開催事業	市民講座、高齢者学級、女性学級、大学協力講座、コミュニティ生涯学習事業の支援、家庭教育事業、生涯学習講座等企画研修会の開催	生涯学習課
2	生涯学習活動支援事業	ふれあい出前講座、生涯学習フェア（まなび学園祭）の開催、まなびキャンパスカードの利用促進、学習資源検索システム「はなまきまなびガイド」の運用等	生涯学習課
3	視聴覚教育推進事業	団体への視聴覚資料・機材の貸出し、各種映画会の開催	花巻図書館
4	生涯学習施設整備事業	生涯学園都市会館（まなび学園）及び石鳥谷生涯学習会館の改修	生涯学習課
5	読書活動推進事業	ブックスタート及びブックスタートプラス事業、読み聞かせ事業、みんなでライブラリー事業、読書おもいで帳の発行	花巻図書館
6	図書館整備事業費	新花巻図書館の整備	新花巻図書館計画室

(2) 青少年健全育成の推進

・健全育成活動の推進

人と社会との関わりや地域・自然の中で様々な体験や学習を通し地域の良さを実感し、自己実現のための向上心を持つ青少年の育成を図るため、関係団体と連携しながら青少年の健全育成活動を推進します。

また、20歳のつどい実行委員会を組織して主体的な式典行事開催を支援し、大人としての責務の理解や、まちづくり意識の醸成を図ります。

【主な事業】

No.	事業名	事業概要	担当
1	青少年活動推進事業	青少年体験活動事業の開催、青少年関係団体への補助、20歳のつどいの開催	生涯学習課

2 芸術文化の振興

(1) 芸術文化活動の推進

- ・芸術文化に触れる機会の提供

萬鉄五郎記念美術館の企画展や文化会館を会場とした演劇や音楽の鑑賞、文化芸術に触れる講座等、様々な分野の優れた芸術に触れる機会をつくります。

- ・芸術文化活動の支援

若者を含めたより多くの市民が文化活動へ参加する機運を醸成するための、芸術活動のPRと活動成果の発表スペースの確保、児童生徒の文化活動の振興・発展を図るための補助金交付による支援に継続して取り組みます。

No.	事業名	事業概要	担当
1	芸術文化推進事業	小学生のためのアートセミナーの開催、美術品貸出事業、市芸術協会への支援、市民芸術祭、芸術文化全国大会への出場補助、文化会館自主事業公演 等	生涯学習課 文化会館
2	萬鉄五郎記念館 企画展示事業	企画展覧会・収蔵資料展の開催	萬鉄五郎記念美術館
3	美術普及活動推進事業	萬鉄五郎祭の開催	萬鉄五郎記念美術館
4	萬鉄五郎美術館等 整備事業	美術館収蔵施設の整備	萬鉄五郎記念美術館

(2) 先人の顕彰

- ・郷土の先人に対する理解の促進

先人に関する調査研究を進めるとともに、各記念館の相互の連携と機能分担を図り、先人に関連したより魅力的な市民講座や企画展示等に取り組み、その内容を観光部門と連携し、広く全国に向け情報発信します。

また、学校教育との連携を図り、先人に対する子どもたちの理解の促進に努めます。

No.	事業名	事業概要	担当
1	先人顕彰推進事業	共同企画展、先人顕彰ギャラリー展の開催	生涯学習課
2	宮沢賢治普及・啓発事業	企画展の開催、シンポジウム・研修会・講座等の開催	宮沢賢治イーハトーブ館
3	企画展示事業	花巻新渡戸記念館、萬鉄五郎記念美術館、高村光太郎記念館、総合文化財センター、博物館における企画展示、講座等	花巻新渡戸記念館、 萬鉄五郎記念美術館、生涯学習課

社会教育委員

花巻市社会教育委員名簿

任期：令和4年6月1日から令和6年5月31日（2年間）

No.	氏名	所属等
1	浅沼清智	花巻市立笹間第一小学校長
2	佐々木淳一	花巻市立宮野目中学校長
3	福盛田弘	花巻市芸術協会理事
4	伊藤昇	花巻市地域公民館連絡協議会会長
5	浅沼由美子	花巻市地域婦人団体協議会副会長
6	堀合範子	花巻ユネスコ協会事務局長
7	佐藤貴哉	公益社団法人花巻青年会議所理事長
8	似内利正	一般財団法人花巻市体育協会会長
9	菊池朋子	ガールスカウト 岩手県 第5団ジュニア部門リーダー
10	似内和久	花巻市PTA連合会監事
11	久保田精喜	花巻市教育振興運動推進協議会副会長
12	菊池豊	富士大学経済学部教授
13	小国朋身	花巻地方神楽協会会長
14	外館邦博	岩手県立生涯学習推進センター所長
15	高橋福子	花巻市生涯学習講師
16	菊池清	元花巻市職員
17	佐々木さつき	八重畑小学校学習アドバイザー
18	大竹佐久子	八重畑コミュニティ協議会会長
19	高橋典人	東和小中学校地域コーディネーター
20	藤井輝雄	浮田コミュニティ会議事務局

花巻市立図書館

1 施設概要

花巻図書館

所 在	花巻市若葉町三丁目16番24号
電 話	0198 (23) 5334
F A X	0198 (23) 5780
開 館	昭和48年7月1日
敷地面積	3,063m ²
建築面積	678m ²
延床面積	1,304m ²
構 造	鉄筋コンクリート造3階建
駐 車 場	43台（花巻市文化会館共用280台）



大迫図書館

所 在	花巻市大迫町大迫第2地割51番地4
電 話	0198 (48) 2244
F A X	0198 (36) 1133
開 館	平成22年3月1日 (大迫総合支所内へ移転)
延床面積	522m ²
構 造	木造2階建 (大迫総合支所のうち1階東側)
駐 車 場	56台（大迫総合支所共用）



石鳥谷図書館

所 在 花巻市石鳥谷町中寺林第7地割5番地1

電 話 0198 (45) 6882

F A X 0198 (29) 4006

開 館 平成5年5月5日

敷地面積 3,493㎡

建築面積 840㎡

延床面積 1,371㎡

構 造 鉄筋コンクリート造2階建

駐 車 場 12台



東和図書館

所 在 花巻市東和町安俵6区90番地

電 話 0198 (42) 3202

F A X 0198 (42) 3208

開 館 平成17年12月1日

敷地面積 4,589㎡

建築面積 1,522㎡

延床面積 1,389㎡

構 造 木造平屋建て(準耐火構造)

駐 車 場 50台



2 基本方針

すべての花巻市民を対象に「地域を支える情報基盤」・「生涯学習の拠点」・「知的資産の保存施設」としての図書館運営を目指します。

3 利用案内

(1) 開館時間 午前9時から午後6時

(2) 休館日 毎週月曜日（石鳥谷図書館・東和図書館）

国民の祝・休日（ただし日曜日を除く）

資料整理日（1月を除く毎月1日 ただし、土・日・祝日に当たるときは最も1日に近い平日）

蔵書整理点検期間（各館ごとに定める年1回15日以内の期間）

年末年始（12月28日から翌年1月3日）

(3) 図書館資料の利用

①利用者登録（利用者カードの発行）

個人 市内に在住又は在勤・在学の方、盛岡市、宮古市、北上市、遠野市、奥州市、雫石町、紫波町、西和賀町に住所を有する方

団体 市内の学校・官公署・事業所・各種団体等

※ 富士大学附属図書館との相互友好協力協定により、花巻市立図書館利用者カードで富士大学附属図書館への入館と資料の閲覧ができます。

②共通利用

利用者カードは、市立図書館4館及び各館の移動図書館車で共通利用できます。

返す際には、借りた館以外の館へ返却することもできます。

また、訪れた館に借りたい資料がない場合でも、他の館にある場合には、予約して取り寄せることもできます。

※ 蔵書検索は、どの館でも全館分を調べることができます。

（インターネットのホームページからも検索できます。）

③貸出点数・貸出期間

・図書資料（本・雑誌など）

個人 1人5冊以内（全館合計10冊まで） 14日以内

団体 1団体50冊以内 30日以内

・映像資料（ビデオテープ・DVD）

個人 1人1点（全館合計2点まで） 7日以内

・音楽資料（CD・カセットテープ）

個人 1人3点以内（各館合計5点まで） 7日以内

団体 1団体10点以内 7日以内

・複製絵画（石鳥谷図書館）

1家庭1点 1か月以内

(4) レファレンスサービス (参考業務)

調べたいこと、わからないことなどがありましたら、職員が調べもののお手伝いをします。

(5) 複写サービス

図書館の資料に限り、著作権法の範囲内で一部複写 (実費) できます。

(6) 読書おもいで帳

読書意欲を高めることを目的とし、「花巻市読書おもいで帳」の発行を市内の0歳から中学生までを対象として実施しています。

(7) 移動図書館

移動図書館を運行し、地域や学校、職場の方々に図書の貸出しを行っています。各地区をそれぞれ毎月巡回します。1人5冊、団体で50冊まで借りられます。返却は次の巡回日となります。

(8) 視聴覚教育ライブラリー (花巻図書館)

①利用できる団体等

市内の生涯学習教育を実施する学校、官公署及び生涯学習を行う団体。

※ いずれの団体の場合でも、営利目的及び政治、宗教活動には利用できません。

②貸出資料等

・16ミリ映画フィルム・ビデオテープ・DVD (上映に係る著作物利用許諾を得ています)

・視聴覚関連機器

16ミリ映写機、プロジェクター、ビデオデッキ、スクリーン、暗幕

※ 16ミリ映写機操作技術者の派遣にも応じます。(日程は要相談)

宮沢賢治記念館

所 在 花巻市矢沢第1地割1番地36
電 話 0198 (31) 2319
F A X 0198 (31) 2320
開 館 昭和57年9月21日



1 概 要

構 造 鉄筋コンクリート造 平屋建て
延床面積 1,135㎡
施設概要 常設展示室、特別展示室、賢治サロン、多目的ルーム、事務室
付属施設 収蔵庫、ポランの広場（南斜花壇、日時計花壇）

2 展示内容

常設展示室では、宮沢賢治の世界観や宇宙観を支える「心象」を鍵に、心象世界の映像を導入として、「科学」「芸術」「宙（そら）」「祈」「農」の5つの部門によって表現と事績の具体像に迫り、合わせて時代や地域等との関わりであるフィールドや後に続く若い人びとに託した願いなどを添えて、全体像を感じとっていただけるようにしています。

特別展示室では、本物に出会える空間として、賢治の直筆原稿等の展示とその作品及び作品に関連する事柄の解説などの特別展を行っています。

3 主な事業

常設展示、特別展の開催のほか、次の事業を行っています。

- ・「賢治の世界」セミナー：市内小中高校を対象に賢治の作品世界や生き方を学ぶ出前講座
- ・「賢治の世界」ワークショップ：賢治の世界を体験する「ゆかりの地探訪」など
- ・ギャラリートーク：館内展示や特別展に関して学芸員が解説
- ・各種記念行事：開館記念日（9月21日）の開館記念行事のほか周年行事の開催など

4 入館案内

開館時間 午前8時30分～午後5時
休 館 日 年末年始（12月28日～1月1日）
入 館 料

区 分	個 人	20人以上の団体
小学生・中学生	150円	1人につき100円
高校生・学 生	250円	1人につき200円
一 般	350円	1人につき300円

※ 宮沢賢治童話村、花巻市博物館、花巻新渡戸記念館との共通入館券もあります。

5 令和4年度入館者数

小学生・中学生	高校生・学生	一 般	入館料免除者	合 計
8,893人	3,790人	63,343人	11,443人	87,469人

宮沢賢治イーハトーブ館

所 在 花巻市高松第1地割1番地1
電 話 0198 (31) 2116
F A X 0198 (31) 2132
開 館 平成4年10月10日



1 概 要

構 造 鉄筋コンクリート造2階建て（一部地下）
延床面積 922㎡
施設概要 企画展示室、ホール（200席）、書籍販売・喫茶コーナー、講義室、図書室、書庫、事務室等

2 運営方針

宮沢賢治とその作品に関心のある人に向けて、宮沢賢治に関する作品や研究論文などの文献を収集し、分類整理して公開しているほか、調査研究が深められるよう企画展や講演会、研究会等を開催します。

3 主な事業

- (1) 資料の収集、保存、公開、情報発信
- (2) 企画展の開催

「Shinzi Katohの宮沢賢治幻燈館」4/2～6/25、「ますむらひろし『銀河鉄道の夜 四次稿編』の世界」7/15～12/27、「第4回賢治さんの世界を描く絵画展」1月下旬～3月下旬

- (3) 講演会、研究会等の開催

4 入館案内

開館時間 午前8時30分～午後5時
休 館 日 年末年始（12月28日～1月1日）
入 館 料 無料

5 令和4年度入館者数

小学生・中学生	高校生・学生	一 般	合 計
2,438人	418人	21,414人	24,270人

6 宮沢賢治学会イーハトーブセンター会員数

令和2年度	令和3年度	令和4年度
1,186人	1,128人	1,121人

花巻新渡戸記念館

所 在 花巻市高松第9地割21番地
電 話 0198 (31) 2120
F A X 0198 (31) 2120
開 館 平成3年10月10日



1 概 要

敷地面積 13,400㎡
構 造 鉄筋コンクリート銅板葺き平屋建
建築面積 900㎡
施設概要 常設展示室、企画展示室、収蔵庫、事務室等
駐 車 場 乗用車30台 大型バス7台

2 展示内容

- (1) 常設展示 ①武将としての新渡戸氏 ②新渡戸氏と信仰 ③武術・兵学者としての新渡戸氏
④新渡戸氏と新田開発 ⑤新渡戸氏を支えた人々 ⑥新渡戸稲造と花巻
- (2) テーマ展示 「新渡戸稲造の生涯」を紹介

3 入館案内

開館時間 午前8時30分～午後4時30分（見学は午後5時まで）
休 館 日 年末年始 12月28日～1月1日
入 館 料 ① 単独入館料

区 分	個 人	20人以上の団体
小・中・高校生	150円	100円
一 般	300円	250円

② 共通入館料（宮沢賢治記念館、宮沢賢治童話村賢治の学校、花巻市博物館）

区 分	小・中学生	高校生・学生	一 般
2館共通券	200円	350円	550円
3館共通券	300円	550円	800円
4館共通券	400円	650円	1,000円

4 主な事業

- (1) 展示事業
- ・特別展1「新渡戸稲造の著書Ⅱ」 6月10日～9月24日
 - ・特別展2「書画」（仮） 11月1日～11月23日
 - ・特別展3「収蔵資料展～雛人形展」 2月19日～4月11日
 - ・共同企画展「須美子工房」（仮） 1月20日～2月18日（予定）
- (2) 教育普及事業
- ・移動研修 9月中旬予定
 - ・出前講座（随時）

(3) 開館記念行事

・「新渡戸フェスティバル」郷土芸能と講演 10月14日

(4) 資料収集

5 令和4年度入館者数

単独券入館者数			共通券入館者数			合 計
小・中・高校生	一 般	入館料免除者	小・中学生	高校生・学生	一 般	
65人	1,930人	1,624人	153人	119人	3,383人	7,274人

萬鉄五郎記念美術館

所 在 花巻市東和町土沢5区135番地
電 話 0198 (42) 4402
F A X 0198 (42) 4405

開 館 昭和59年5月21日



1 概 要

敷地面積 3303.87㎡
構 造 鉄筋コンクリート2階建 銅板瓦
建築面積 457.19㎡ (建物床面積 707.25㎡)
施設概要 1階展示室、2階展示室、遺品展示室、ロビー、事務室、収蔵庫
付属施設 八丁土蔵 (萬鉄五郎生家の土蔵を移築。八丁土蔵ギャラリー、喫茶コーナーとして使用)
萬鉄五郎記念美術館収蔵施設 (旧土沢小学校を美術館収蔵庫含めた倉庫に改修)

2 展示内容

萬鉄五郎記念美術館は日本の近代美術の先駆者の一人、萬鉄五郎 (1885-1927) を顕彰するため1984年5月開館しました。当館は萬の生地である土沢が一望できる、彼が好んで描いた「館山」に位置しています。

「萬の生涯」や「萬と土沢」をテーマに、油彩画・水墨画・素描などの作品にあわせ、ノート・書簡・写真や遺品など、この画家に関する資料を所蔵・展示しています。

また、日本近代や岩手の近現代美術を中心に、国内外の美術に関わる展覧会を開催しています。

3 運営方針

萬鉄五郎記念美術館は、県央の中核美術館施設として美術の普及教育の一端を担っています。萬鉄五郎の調査研究と、展示、保存を中心に、萬と関わりの深い美術家や岩手の近現代美術家について、学芸活動の推進を図るとともに、市内外の人々に優れた美の鑑賞機会を数多く提供しています。

また、萬鉄五郎作品資料の収集とあわせて、それらの資料を画像・映像データとして広く一般の人々や研究者に資料提供しています。

- (1) 開館時間 午前8時30分～午後5時 (入館は4時30分まで)
- (2) 休 館 日 月曜日 (休日の場合はその翌日)、年末年始 (12月29日～1月3日)
- (3) 入 館 料

①常設展入館料

区 分	個 人	20人以上の団体
一 般	400円	350円
高校・学生	250円	200円
小・中学生	150円	100円

②特別入館料

特別展示を行う場合の入館料は、展示内容に応じその都度定める。

4 主な行事

(1) 常設展示

萬鉄五郎の油彩画・水墨画・素描などの作品を中心に、ノート・書簡・写真や遺品などの資料を、少年期から晩年に至るまでの生涯をたどり、画家・萬の人間性を感じられるように展示構成しています。

また、収蔵品により岩手の近現代美術と萬との関わりも紹介しています。

(2) 企画展覧会

①「みんなの萬鉄五郎」

会期：令和5年4月29日（土）～7月2日（日）

一般500（450）円、高・大300（250）円、小・中200（150）円

②「安野光雅絵本原画展」

会期：令和5年7月8日（土）～9月24日（日）

一般700（650）円、高・大400（350）円、小・中300（250）円

③「師岡和彦 早池峰神楽の里写真展」（先人顕彰事業）

会期：令和6年1月13日（土）～令和6年2月25日（日）

常設展入館料に同じ

※（ ）内20名以上の団体料金

(3) 教育普及

・館長講座

美術に親しむことを目的に、館長による美術講座を開催。

・ハイビジョン上映出前講座 随時

萬作品のほか東和地区の歴史、文化、自然、風俗等を題材にしたハイビジョンソフトをDVDへ変換し、広く公開しながら保存を行っていきます。また要望があった公共施設等に主張して上映会を行います。

(4) 美術普及活動

「第43回萬鉄五郎祭」 令和5年5月4日（木・祝）

写生会 令和5年4月30日（日）

写生会作品展示 令和5年5月6日（土）～5月21日（日）

5 令和4年度入館者数

一般	高校・学生	小・中学生	無料	計
5,488人	168人	416人	5,887人	11,959人

文 化 財

- 花巻市の文化財
- 花巻市博物館
- 花巻市総合文化財センター
- 石鳥谷歴史民俗資料館
- 大迫郷土文化保存伝習館
- 石鳥谷農業伝承館

花巻市の文化財

令和5年6月1日現在

1 花巻市内指定文化財件数

種別分類	所在地域	花巻市全体				花巻				大迫				石鳥谷				東和					
		指定元			合計	指定元			計	指定元			計	指定元			計	指定元			計		
		国	県	市		国	県	市		国	県	市		国	県	市		国	県	市			
有形文化財	美術工芸品	建造物	3	4	18	25			10	10		1		1			1	1	3	3	7	13	
		絵画			12	12			7	7			2	2			3	3					
		彫刻	3	6	47	56	1	2	31	34			9	9			3	3	2	4	4	10	
		工芸品		5	12	17			5	7	12			1	1			1	1			3	3
		書跡			1	1											1	1					
		典籍																					
		古文書		1	5	6			1	3	4						2	2					
		考古資料		1	5	6			4	4			1	1					1				1
歴史資料			24	24			13	13			2	2			4	4			5		5		
計		6	17	124	147	1	8	75	84		1	15	16		15	15	5	8	19	32			
無形文化財	演劇																						
	音楽																						
	工芸技術等			2	2			1	1											1	1		
計			2	2			1	1											1	1			
民俗文化財	有形民俗文化財	衣食住																					
		生業	1			1								1		1							
		信仰		1		1													1		1		
		年中行事に関する風俗習慣																					
	無形民俗文化財	衣食住			1	1			1	1													
		生業																					
		信仰			9	9			3	3			1	1			3	3			2	2	
		年中行事に関する風俗習慣																					
計	1	8	46	55	2	14	16	1	1	5	7			13	13			5	14	19			
計	2	9	56	67	2	18	20	1	1	6	8	1		16	17			6	16	22			
記念物	史跡		3	13	16			4	4			2	2		2	1	3		1	6	7		
	名勝(註1)	1			1	(1)			(1)									(1)			(1)		
	天然記念物		1	1	2			1	1	2													
	植物(うち特天(註2))	3(1)	1	46	50(1)	1	1	11	13	1(1)		7	8(1)			7	7	1		21	22		
	地質鉱物			3	3															3	3		
計	4	5	63	72	1	2	16	19	1		9	10		2	8	10	1	1	30	32			
文化的景観																							
伝統的建造物群																							
合計		12	31	245	288	2	12	110	124	2	2	30	34	1	2	39	42	6	15	66	87		
	国 県 市 合計	花巻市全体				花巻				大迫				石鳥谷				東和					

(註1) 国指定名勝「イーハトーブの風景地」は、花巻2か所(釜淵の滝・イギリス海岸)、東和1か所(五輪峠)を一群指定
 (註2) 「特天」…特別天然記念物

2 花巻市内登録有形文化財件数

種別分類	所在地域	花巻市全体				花巻				大迫				石鳥谷				東和			
		登録元			合計	登録元			計	登録元			計	登録元			計	登録元			計
		国	県	市		国	県	市		国	県	市		国	県	市		国	県	市	
有形文化財	建造物	1			1	1			1												

3 花巻市内記録作成等の措置を講ずべき無形の民俗文化財選択件数

種別分類	所在地域	花巻市全体				花巻				大迫				石鳥谷				東和				
		選択元			合計	選択元			計	選択元			計	選択元			計	選択元			計	
		国	県	市		国	県	市		国	県	市		国	県	市		国	県	市		
民俗文化財	無形民俗文化財	生業	1		1									1		1						
		年中行事に関する風俗習慣	1		1	(1)			(1)					(1)								
		民俗芸能	4		4	1		1	1	1			1				2				2	2
計	6		6	1		1	1	1	1		1		1		2				2	2		

4 花巻市内指定文化財一覧

大分類	中分類	小分類	指定元	名 称	所在地域	所 在 地	所有者(管理者)	指定年月日		
有形文化財	建造物	国	重要文化財	旧小原家住宅	東 和	東和町谷内	花巻市	昭和44年12月18日		
		国	重要文化財	伊藤家住宅	東 和	東和町田瀬	花巻市	昭和51年2月3日		
		国	重要文化財	毘沙門堂	東 和	東和町北成島	毘沙門堂	平成2年9月11日		
		県			早池峰神社本殿 1棟	大 迫	大迫町内川目	早池峰神社	昭和47年10月27日	
		県			熊野神社本殿 1棟	東 和	東和町北成島	個人	昭和54年2月27日	
		県			薬師堂(田瀬薬師堂) 1棟	東 和	東和町田瀬	田瀬薬師堂奉賛会	昭和54年2月27日	
		県			丹内山神社本殿 付厨子 1棟	東 和	東和町谷内	丹内山神社	平成2年5月1日	
		市			円城寺門 1棟	花 巻	城内	鳥谷崎神社	昭和35年5月7日	
		市			三嶽神社拜殿 1棟	花 巻	西宮野目	三嶽神社	昭和37年4月7日	
		市			同心家屋(旧平野家) 1棟	花 巻	桜町四丁目	花巻市	昭和54年12月12日	
		市			同心家屋(旧今川家) 1棟	花 巻	桜町四丁目	花巻市	昭和54年12月12日	
		市			「熊谷家」本屋及び付属屋 5棟	花 巻	矢沢	花巻市	平成元年11月24日	
		市			昌歆寺山門 1棟	花 巻	太田	昌歆寺	平成13年3月21日	
		市			胡四王神社拜殿と本殿	花 巻	矢沢	胡四王神社	平成13年3月21日	
		市			妙圓寺本堂 1棟	花 巻	愛宕町	妙圓寺	平成14年3月27日	
		市			颯幣稲荷神社本殿(棟札含む)	花 巻	石神町	颯幣稲荷神社	平成15年11月20日	
		市			花巻城内伊藤家住宅	花 巻	城内	花巻市	平成29年2月28日	
		市			土仏観音堂宇	石鳥谷	石鳥谷町大興寺	大興寺	昭和54年6月1日	
		市			丹内山神社一ノ鳥居	東 和	東和町谷内	個人	昭和45年4月14日	
		市			中内熊野神社本殿	東 和	東和町中内	個人	昭和52年8月30日	
		市			浄光寺山門	東 和	東和町土沢	個人	昭和52年8月30日	
		市			鑄八幡神社本殿	東 和	東和町土沢	個人	平成元年10月19日	
		市			石鳩岡観音堂及び内外付属文化財一括	東 和	東和町石鳩岡	石鳩岡観音堂保存会	平成13年11月16日	
		市			立石神社及び神社所有文化財一括	東 和	東和町館迫	立石神社、保存会	平成14年11月21日	
		市			立石神社寄宮及び石碑群	東 和	東和町館迫	立石神社、保存会	平成17年6月16日	
		美術工芸品	絵画	市		鶏路直筆短冊並びに軸物 1枚、1幅	花 巻	花城町	個人	昭和35年12月7日
				市		雪蕉筆俳人画像 1幅	花 巻	藤沢町	個人	昭和35年12月7日
	市				花鳥図襖絵 8枚	花 巻	高松(花巻市博物館)	妙圓寺	昭和60年2月23日	
	市				諸葛孔明図 1幅	花 巻	高松(花巻市博物館)	花巻市	昭和60年2月23日	
	市				布袋児戯図 1面	花 巻	中北万丁目	八坂神社	平成8年9月26日	
	市				六歌仙図 1面	花 巻	中北万丁目	八坂神社	平成8年9月26日	
	市				絹本著色顯如上人真影 1幅	花 巻	南川原町	光徳寺	平成11年3月17日	
	市				妙琳寺阿弥陀如来真向絵像	大 迫	大迫町大迫	妙琳寺	平成4年3月5日	
市				平澤屏山画「蝦夷風俗十二ヶ月屏風三月、四月」	大 迫	高松(花巻市博物館)	花巻市	平成17年3月25日		
市				光林寺の絵画 1面13幅	石鳥谷	石鳥谷町中寺林	光林寺	平成7年6月16日		
市				絵馬扁額 20枚	石鳥谷	石鳥谷町松林寺	松林寺子安地藏保存会	平成12年6月23日		
市				小絵馬 121枚	石鳥谷	石鳥谷町松林寺	松林寺子安地藏保存会	平成12年6月23日		
彫刻	国			重要文化財	木造毘沙門天立像 1体 付木造二鬼坐像 2体	東 和	東和町北成島	毘沙門堂	大正9年8月16日(旧法) 昭和25年8月29日(新法施行)	
	国			重要文化財	木造伝吉祥天立像 1体	東 和	東和町北成島	毘沙門堂	大正9年8月16日(旧法) 昭和25年8月29日(新法施行)	
	国			重要文化財	木造阿弥陀如来坐像 1体	花 巻	鍛冶町	勝行院	昭和4年4月6日(旧法) 昭和25年8月29日(新法施行)	
	県				木造阿弥陀如来立像 1体	花 巻	北笹間	延妙寺	昭和47年10月27日	
	県				木造伝阿弥陀如来立像(頭後補) 1体	東 和	東和町北成島	毘沙門堂	昭和49年2月15日	
	県				木造十一面観音菩薩立像 2体	東 和	東和町安俵	凌雲寺	昭和50年3月4日	
	県				木造仁王像 2軀	東 和	東和町安俵	凌雲寺	平成5年9月7日	
	県				木造十一面観音立像	東 和	東和町谷内	丹内山神社	平成6年9月16日	
	県				木造大日如来坐像 2体 伝嘉慶三年銘像 元禄十三年銘像	花 巻	湯本	白山神社 大日堂	平成18年9月26日	
	市				地藏菩薩坐像 1体	花 巻	鍛冶町	個人	昭和34年7月5日	
	市				阿弥陀如来坐像 1体	花 巻	双葉町	松庵寺	昭和34年9月7日	
	市				釈迦如来坐像 1体	花 巻	十二丁目	円通寺	昭和35年5月7日	
	市		馬頭観音立像 1体	花 巻	矢沢	寶昌寺	昭和35年12月7日			
	市		獅子頭 1頭	花 巻	南笹間	南笹間八幡宮	昭和38年5月4日			

大分類	中分類	小分類	指定元	名 称	所在地域	所 在 地	所有者(管理者)	指定年月日
有形文化財	美術工芸品	彫刻	市	太子孝養像 1体	花 卷	北笹間	延妙寺	昭和52年12月 9 日
			市	千手観音立像 1体	花 卷	矢沢	個人	昭和54年 3 月10日
			市	厨子入地藏菩薩立像 1体	花 卷	桜町	遍照院	昭和54年 3 月10日
			市	懸仏薬師如来坐像 1体	花 卷	太田	清水寺	昭和54年 3 月10日
			市	阿弥陀如来坐像 1体	花 卷	四日町	廣隆寺	昭和56年 3 月12日
			市	阿弥陀如来坐像 1体	花 卷	上小舟渡	小舟渡八幡宮	平成 8 年 9 月26日
			市	阿弥陀如来立像 1体	花 卷	花城町	専念寺	平成 9 年 3 月14日
			市	阿弥陀如来立像 1体	花 卷	四日町	順覺寺	平成 9 年 3 月14日
			市	釈迦如来坐像 1体	花 卷	東十二丁目	歆喜寺	平成 9 年 3 月14日
			市	大日如来坐像 1体	花 卷	矢沢	寶昌寺	平成 9 年 3 月14日
			市	釈迦三尊像 1体	花 卷	御田屋町	宗青寺	平成 9 年 3 月14日
			市	大日如来坐像 1体	花 卷	四日町	自性院	平成 9 年 3 月14日
			市	十一面観音立像 1体	花 卷	四日町	自性院	平成 9 年 3 月14日
			市	阿弥陀如来坐像 1体	花 卷	坂本町	瑞興寺	平成 9 年 3 月14日
			市	宇賀弁才天坐像 1体	花 卷	坂本町	瑞興寺	平成 9 年 3 月14日
			市	弁才天立像 1体	花 卷	御田屋町	円城寺	平成 9 年 3 月14日
			市	阿弥陀如来立像 1体	花 卷	愛宕町	妙圓寺	平成 9 年 3 月14日
			市	阿弥陀如来立像 1体	花 卷	桜木町	安浄寺	平成 9 年 3 月14日
			市	地藏菩薩立像 1体	花 卷	中根子	延命寺	平成 9 年 3 月14日
			市	烏枢沙摩明王立像 1体	花 卷	轟木	將軍寺	平成 9 年 3 月14日
			市	釈迦如来坐像 1体	花 卷	太田	昌歆寺	平成 9 年 3 月14日
			市	阿弥陀如来立像 1体	花 卷	轟木	円徳寺	平成10年 5 月21日
			市	阿弥陀如来立像(本尊) 1体	花 卷	南川原町	光徳寺	平成11年 3 月17日
			市	阿弥陀如来立像 1体	花 卷	南川原町	光徳寺	平成11年 3 月17日
			市	獅子頭 1頭	花 卷	矢沢	胡四王神社	平成11年 3 月17日
			市	木造親鸞聖人坐像 1体	花 卷	愛宕町	妙圓寺	平成14年 3 月27日
			市	岳妙泉寺四天王立像	大 迫	大迫町内川目 (郷土文化保存伝習館)	花巻市	平成元年 6 月16日
			市	岳妙泉寺延命地藏尊半跏像	大 迫	大迫町内川目 (郷土文化保存伝習館)	花巻市	平成元年 6 月16日
			市	到岸寺薬師如来坐像	大 迫	大迫町大迫	到岸寺	平成元年 6 月16日
			市	桂林寺十一面観音半跏像	大 迫	大迫町内川目	桂林寺	平成元年 6 月16日
			市	桂林寺秋葉権現立像	大 迫	大迫町内川目	桂林寺	平成元年 6 月16日
			市	中興寺釈迦三尊坐像	大 迫	大迫町亀ヶ森	中興寺	平成 4 年 3 月 5 日
			市	到岸寺延命地藏三尊立像	大 迫	大迫町大迫	到岸寺	平成 4 年 3 月 5 日
		市	早池峰神社文禄四年銘獅子頭	大 迫	大迫町内川目 (郷土文化保存伝習館)	早池峰神社	平成 4 年 3 月 5 日	
		市	新山堂早池峰三尊像	大 迫	大迫町内川目	花巻市	平成 4 年 3 月 5 日	
		市	光林寺の仏像 19体	石鳥谷	石鳥谷町中寺林	光林寺	平成 7 年 6 月16日	
		市	松林寺の仏像 2体	石鳥谷	石鳥谷町松林寺	松林寺子安地藏保存会	平成12年 6 月23日	
		市	光勝寺の仏像 14体	石鳥谷	石鳥谷町五大堂	光勝寺	平成17年 3 月31日	
		市	丹内山神社仏像(不動明王立像)	東 和	東和町谷内	丹内山神社	昭和32年 3 月31日	
		市	凌雲寺仏像(薬師如来立像)	東 和	東和町安俵	凌雲寺	昭和32年 3 月31日	
		市	薬師堂十王仏・大日如来像	東 和	東和町田瀬	田瀬薬師堂奉賛会	昭和39年 7 月21日	
		市	不動明王立像	東 和	東和町北成島	毘沙門堂	昭和55年 6 月25日	
		市	藍革威胴丸 1領兜、大袖、小具足付(南部義政公甲冑)	花 卷	城内	鳥谷崎神社	昭和56年12月 4 日	
		市	桶側二枚胴具足 1領兜、大袖、小具足付(北松斎の甲冑)	花 卷	愛宕町	雄山寺	昭和56年12月 4 日	
		市	鷹頭御陳太刀 1腰	花 卷	高松(花巻市博物館)	花巻市	平成11年11月 2 日	
市	鳳凰御陳太刀 1腰	花 卷	高松(花巻市博物館)	花巻市	平成11年11月 2 日			
市	時鐘 南部盛岡城楼鐘	花 卷	城内	花巻市	平成27年11月 6 日			
市	北松斎の遺品(羽織) 2点	花 卷	愛宕町	雄山寺	昭和34年 9 月 7 日			
市	揆奮場関係資料 1式	花 卷	高松(花巻市博物館)	個人	昭和34年 9 月 7 日			
市	南部利剛夫人乗物(駕籠) 1乗	花 卷	城内	鳥谷崎神社	昭和35年 5 月 7 日			

大分類	中分類	小分類	指定元	名 称	所在地域	所 在 地	所有者(管理者)	指定年月日	
有形文化財	美術工芸品	工芸品	市	花巻人形古型	花 巻	高松(花巻市博物館)	個人	昭和38年5月4日	
			市	梅忠就染作雲龍図罽	花 巻	高松(花巻市博物館)	花巻市	昭和52年12月9日	
			市	脇指銘新藤二郎義国1口	花 巻	高松(花巻市博物館)	花巻市	昭和60年2月23日	
			市	鰐口1口	花 巻	上小舟渡	小舟渡八幡宮	平成8年9月26日	
			市	亀ヶ森愛宕神社鉄灯籠	大 迫	大迫町亀ヶ森	個人	昭和55年10月19日	
			市	鰐口1口	石鳥谷	石鳥谷町松林寺	松林寺子安地藏保存会	平成12年6月23日	
			市	丹内山神社擬宝珠	東 和	東和町谷内	丹内山神社	昭和39年7月21日	
			市	浄光寺山門の山号額	東 和	東和町土沢	個人	昭和52年8月30日	
			市	鑄八幡神社「神輿」	東 和	東和町土沢	個人	平成17年12月12日	
		市	勅額本書1幅	石鳥谷	石鳥谷町中寺林	光林寺	平成7年6月16日		
		市	古文書	県	盛岡藩北家御次留書帳 59冊	花 巻	花巻市博物館	花巻市	平成28年9月6日
		市		浅野長吉証文 1点	花 巻	南川原町	光徳寺	昭和35年12月7日	
		市		太平記外古文書 7点	花 巻	愛宕町	雄山寺	昭和40年3月18日	
		市		猫塚家文書諸御用日記 33冊	花 巻	高松(花巻新渡戸記念館)	個人	平成30年2月28日	
		市		光林寺文書 4冊22通	石鳥谷	石鳥谷町中寺林	光林寺	平成7年6月16日	
		市	松林寺文書類 94点	石鳥谷	石鳥谷町松林寺	松林寺子安地藏保存会	平成12年6月23日		
		市	考古資料	県	丹内山神社経塚出土品 1括	東 和	東和町谷内	丹内山神社	昭和40年3月19日
		市		経塚壺(高松山経塚群出土) 1点	花 巻	高松(花巻市博物館)	個人	昭和56年3月12日	
		市		三筋壺(高松山経塚群出土) 1点	花 巻	高松(花巻市博物館)	個人	昭和56年3月12日	
		市		白磁四耳壺、渥美片口鉢(高松山経塚群出土) 2点	花 巻	高松(花巻市博物館)	個人	平成16年7月29日	
		市		庫理遺跡出土須恵器長頸瓶 3点及び水鳥戯画線刻文土器破片 4点	花 巻	高松(花巻市博物館)	花巻市	平成17年3月18日	
		市	立石遺跡出土の土製品	大 迫	大迫町大迫(花巻市総合文化財センター)	花巻市	平成13年7月25日		
		市	歴史資料	市	松川家墓誌銘(地藏寺出土) 3枚	花 巻	城内	個人	昭和34年9月7日
		市		正慶の碑(元年) 1基	花 巻	膝立	八坂神社	昭和35年5月7日	
		市		正慶の碑(2年) 1基	花 巻	円万寺	個人	昭和35年5月7日	
		市		松川家墓誌銘(瑞興寺出土) 3枚	花 巻	城内	個人	昭和54年3月10日	
		市		追分の碑 1基	花 巻	湯本	花巻温泉(株)	昭和62年4月2日	
		市		小舟渡八幡宮献額(寛保3年銘) 1面	花 巻	上小舟渡	小舟渡八幡宮	平成8年9月26日	
		市		小舟渡八幡宮献額(弘化2年銘) 1面	花 巻	上小舟渡	小舟渡八幡宮	平成8年9月26日	
		市		永徳四年の碑 1基	花 巻	中根子(駒形神社)	個人	平成16年7月29日	
		市		追分の碑 2基	花 巻	二枚橋町	国(国土交通省)	平成17年12月27日	
		市		八坂神社の青面金剛像庚申塔	花 巻	北湯口	八坂神社	平成27年3月25日	
		市		田力の青面金剛像七庚申塔	花 巻	田力	個人	平成27年3月25日	
		市		清水寺嘉永3年算額、清水寺明治25年算額	花 巻	太田	清水寺	平成28年3月7日	
		市		東光寺慶応2年算額	花 巻	北笹間	東光寺	平成28年3月7日	
		市		貞治の碑	大 迫	大迫町亀ヶ森	個人	平成元年6月16日	
		市		天保義民碑	大 迫	大迫町亀ヶ森	花巻市	平成17年3月25日	
		市		稗貫氏の宝篋印塔	石鳥谷	石鳥谷町大興寺	個人(大興寺)	平成元年3月31日	
		市		光林寺の石塔 5基	石鳥谷	石鳥谷町中寺林	光林寺	平成7年6月16日	
		市		松林寺の棟札類 21枚	石鳥谷	石鳥谷町松林寺	松林寺子安地藏保存会	平成12年6月23日	
		市		松尾神社石碑(南部杜氏の碑)	石鳥谷	石鳥谷町好地	熊野神社	平成24年4月26日	
		市		丹内山神社棟札	東 和	東和町谷内	丹内山神社	昭和39年7月21日	
		市		鑄八幡神社社宝「鑄矢」	東 和	東和町土沢	個人	平成6年8月18日	
		市		鑄八幡神社「刀剣」	東 和	東和町土沢	個人	平成9年5月22日	
		市		浮田宝塔	東 和	東和町上浮田	個人	平成17年6月16日	
		市	安俣五輪塔	東 和	東和町安俣	個人	平成17年6月16日		
		無形文化財	工芸技術等	市	花巻傘	花 巻	花巻市御田屋町	滝田信夫	平成26年3月25日
				市	成島和紙	東 和	花巻市東和町北成島	青木一則	平成29年2月28日

大分類	中分類	小分類	指定元	名 称	所在地	所 在 地	所有者(管理者)	指定年月日	
民俗文化財	有形民俗文化財	生業	国	重要有形民俗文化財 南部杜氏の酒造用具 1788点	石鳥谷	石鳥谷町中寺林 (石鳥谷歴史民俗資料館)	花巻市	昭和57年4月21日 (昭和55年12月12日「南部の酒造習俗」として国選択※)	
		信仰	県	まいりのほとけ 10幅 (松崎阿弥陀堂什宝)	東 和	東和町上浮田	個人	昭和56年3月31日	
		民俗芸能	市	葛神楽本 (言立本)	花 巻	高松 (花巻市博物館)	個人	平成13年3月21日	
	無形民俗文化財	年中行事に関する風俗習慣	市	胡四王蘇民祭	花 巻	矢沢	保存会	平成7年11月22日 (平成7年12月26日「岩手の蘇民祭」として国選択※)	
市			あんどんまつり (あんどん山車)	大 迫	大迫町内	保存会	平成17年3月25日		
市			光勝寺五大尊蘇民祭	石鳥谷	石鳥谷町五大堂	振興会	平成13年1月15日		
市			石鳥谷まつり	石鳥谷	石鳥谷町好地	保存会	平成17年12月26日		
市			上郷虫追い祭り	石鳥谷	石鳥谷町新堀	保存会	平成17年12月26日		
市			熊野神社十二番角力式 (泣き相撲)	東 和	東和町北成島	保存会	平成5年4月15日		
市			土沢祭り	東 和	東和町土沢	保存会	平成14年11月21日		
市			松庵寺盆踊り	花 巻	双葉町	松庵寺	平成16年7月29日		
市		花巻まつり	花 巻	花城町	実行委員会	平成30年5月28日			
民俗芸能		国	重要無形民俗文化財 早池峰神楽	岳神楽	大 迫	大迫町内川目岳	保存会	昭和51年5月4日 (二神楽団体一括指定) (昭和46年4月21日国選択※)	
				大償神楽	大 迫	大迫町内川目大償	保存会		
		県	花巻の山伏神楽		円万寺神楽	花 巻	膝立	保存会	平成13年5月11日 (三神楽団体一括指定) (うち円万寺神楽は、昭和51年12月25日国選択※)
					幸田神楽	花 巻	幸田	保存会	
					胡四王神楽	花 巻	矢沢	保存会	
		県	和賀の大乗神楽	北笹間大乗神楽	花 巻	北笹間	保存会	平成13年5月11日 (北上市内の四神楽団体とともに五神楽団体一括指定)	
		県	八木巻神楽		大 迫	大迫町外川目	保存会	令和2年4月7日 令和2年11月27日 (「神楽資料」を追加指定)	
		県	しし踊り (春日流落合鹿踊)		東 和	東和町落合	保存会	昭和49年2月15日	
		県	早池峰岳流石鳩岡神楽		東 和	東和町石鳩岡	保存会	昭和56年3月31日 (平成23年3月9日、早池峰大償流土沢神楽とともに国選択※)	
		県	早池峰大償流土沢神楽		東 和	東和町土沢	保存会	昭和56年3月31日 (平成23年3月9日、早池峰岳流石鳩岡神楽とともに国選択※)	
		県	倉沢人形歌舞伎		東 和	東和町倉沢	保存会	平成7年9月1日 (平成31年3月28日国選択※)	
		県	早池峰岳流浮田神楽		東 和	東和町上浮田	保存会	平成30年4月13日	
		市	花巻ばやし		花 巻	花城町ほか	保存会	昭和35年12月7日	
		市	大念仏 (葛大念仏)		花 巻	葛	保存会	昭和36年7月5日	
		市	奴踊り (南笹間奴踊)		花 巻	南笹間	保存会	昭和36年7月5日	
		市	鹿踊り (湯本鹿踊)		花 巻	湯本	保存会	昭和36年7月5日	
		市	豊沢大念仏剣舞		花 巻	二枚橋	保存会	昭和52年12月9日	
		市	葛神楽		花 巻	葛	保存会	平成8年9月26日	
		市	羽山神楽		花 巻	湯本	保存会	平成9年11月18日	
		市	小瀬川神楽		花 巻	小瀬川	保存会	平成11年3月17日	
		市	春日流鍋倉鹿踊り		花 巻	鍋倉	保存会	平成12年4月18日	
		市	上ノ山鹿踊		花 巻	葛	保存会	平成14年9月26日	
		市	上根子神楽		花 巻	上根子	保存会	平成15年3月26日	
		市	糠塚鹿子踊		花 巻	糠塚	保存会	平成17年3月18日	
	市	太田大念佛剣舞		花 巻	太田	保存会	平成20年9月25日		
市	湯本田植踊		花 巻	湯本	保存会	平成25年4月25日			
市	中乙念仏踊		大 迫	大迫町内川目	保存会	昭和36年9月1日			
市	堅沢鹿踊		大 迫	大迫町外川目	保存会	昭和36年9月1日			
市	旭の又神楽		大 迫	大迫町外川目	保存会	平成17年3月25日			
市	合石神楽		大 迫	大迫町外川目	保存会	平成17年3月25日			
市	岩脇さんさ踊		大 迫	大迫町外川目	保存会	平成17年3月25日			
市	貴船神楽		石鳥谷	石鳥谷町南寺林	保存会	昭和50年1月12日			
市	十日市神楽		石鳥谷	石鳥谷町関口	保存会	昭和50年1月12日			
市	春日流八幡鹿踊		石鳥谷	石鳥谷町八幡	保存会	昭和50年1月12日			
市	大瀬川さんさ踊り		石鳥谷	石鳥谷町大瀬川	保存会	昭和61年6月27日			
市	種森神楽		石鳥谷	石鳥谷町新堀	保存会	昭和61年6月27日			

大分類	中分類	小分類	指定元	名 称	所在地域	所 在 地	所有者(管理者)	指定年月日
民俗文化財	無形民俗文化財	民俗芸能	市	大瀬川奴踊り	石鳥谷	石鳥谷町大瀬川	保存会	昭和63年1月18日
			市	八重畑田植踊	石鳥谷	石鳥谷町八重畑	保存会	平成3年2月26日
			市	大瀬川神楽	石鳥谷	石鳥谷町大瀬川	保存会	平成3年2月26日
			市	弘測神楽	石鳥谷	石鳥谷町江曾	保存会	平成5年3月2日
			市	千刈田神楽	石鳥谷	石鳥谷町新堀	保存会	平成5年3月2日
			市	春日流八日市鹿踊	石鳥谷	石鳥谷町富沢	保存会	平成6年3月3日
			市	五大堂神楽	石鳥谷	石鳥谷町五大堂	保存会	平成9年3月27日
			市	八幡獅子踊り	石鳥谷	石鳥谷町八幡	保存会	平成17年12月26日
			市	早池峰大償流晴山神楽	東 和	東和町東晴山	保存会	昭和35年2月1日
			市	金津流丹内獅子躍	東 和	東和町谷内	保存会	昭和40年8月27日
			市	早池峰大償流倉沢神楽	東 和	東和町倉沢	保存会	昭和40年8月27日
			市	丹内山神社社風流神楽	東 和	東和町谷内	保存会	昭和40年8月27日
			市	立石百姓踊	東 和	東和町館迫	保存会	昭和40年8月27日
			市	秋葉太神楽	東 和	東和町北川目	保存会	昭和42年3月29日
			市	太田目田植踊	東 和	東和町上浮田	保存会	昭和43年6月10日
			市	早池峰岳流中内神楽	東 和	東和町中内	保存会	昭和45年4月14日
			市	丹内山神社社雅楽	東 和	東和町谷内	保存会	昭和45年4月14日
			市	東半月流野金山かながら獅子踊	東 和	東和町田瀬	保存会	昭和49年12月25日
			市	社風流砂子神楽	東 和	東和町砂子	保存会	昭和52年6月16日
			市	社風流沼の沢神楽	東 和	東和町田瀬	保存会	昭和52年6月16日
			市	早池峰岳流白土神楽	東 和	東和町田瀬	保存会	昭和52年6月16日
			市	倉沢サンサ踊	東 和	東和町倉沢	保存会	昭和60年5月31日
			史跡名勝天然記念物	史跡	県	丹内山神社経塚	東 和	東和町谷内
県	江曾一里塚	石鳥谷			石鳥谷町江曾	個人	昭和44年6月6日	
県	好地旧一里塚	石鳥谷			石鳥谷町好地	個人	平成4年3月27日	
市	中野一里塚1対	花 卷			高松	個人	昭和57年4月27日	
市	花巻城本丸跡	花 卷			城内	花巻市	昭和63年9月1日	
市	熊堂古墳群	花 卷			上根子	熊野神社	平成3年5月24日	
市	是信房関係史跡(一つ柏、盲清水、上人塚) 3か所	花 卷			中笹間、枋内	岩手中央土地改良区、個人	平成17年12月27日	
市	アバクチ洞穴遺跡	大 迫			大迫町外川目	個人	平成13年7月25日	
市	風穴洞穴遺跡	大 迫			大迫町外川目	個人	平成13年7月25日	
市	新堀城址	石鳥谷			石鳥谷町新堀	個人	昭和51年2月3日	
市	土沢城跡	東 和			東和町土沢	花巻市	昭和32年3月31日	
市	田屋ヶ井戸	東 和			東和町土沢	個人	昭和41年5月23日	
市	毒沢城跡	東 和			東和町毒沢	花巻市	平成5年4月15日	
市	倉沢城跡	東 和			東和町下浮田	個人	平成5年4月15日	
市	押蕪墳墓	東 和			東和町安俵	個人	平成10年3月5日	
市	丹内山神社付属建物及び境内	東 和			東和町谷内	個人	平成17年6月16日	
名勝	国	名勝 イーハトーブの風景地 鞍掛山 七つ森 狼森 釜淵の滝 イギリス海岸 五輪峠 種山ヶ原			釜淵の滝	花 卷	湯本地内台川河川内	国(県)
			イギリス海岸	花 卷	下似内、上小舟渡、北上川河川内	国(国土交通省) 花巻市、個人	平成18年7月28日 (イギリス海岸追加指定・ 名称変更・七か所一指定)	
			五輪峠	東 和	東和町田瀬	白土牧野農業協同組合		
天然記念物	動物	県	花巻矢沢地区のゼニタナゴ生息地	花 卷	矢沢	個人	平成22年10月1日	
		市	胡四王山のヒメギフチョウ群棲地	花 卷	矢沢	胡四王神社、花巻市	平成13年3月21日	
	植物	国特別	早池峰山及び薬師岳の高山帯・森林植物群落	大 迫	大迫町内川目	国	昭和3年2月7日(旧法) 昭和25年8月29日 (新法施行) 昭和32年6月19日 (特別天然記念物) 平成2年12月19日 (追加指定・名称変更)	
		国	カズクリ自生地	東 和	東和町石嶋岡(稲荷神社隣地)	花巻市	昭和2年4月8日(旧法) 昭和25年8月29日 (新法施行)	
		国	花輪堤ハナショウブ群落	花 卷	西宮野目	花巻市	昭和10年4月11日(旧法) 昭和25年8月29日 (新法施行)	
	県	北笹間のならかしわ	花 卷	北笹間	個人	昭和47年10月27日		
	市	千本カツラ	花 卷	仲町	個人	昭和47年11月11日		
市	梅	花 卷	膝立	個人	昭和47年11月11日			

大分類	中分類	小分類	指定元	名 称	所在地域	所 在 地	所有者(管理者)	指定年月日		
史跡名勝天然記念物	天然記念物	植物	市	奥州街道名残りの松	花 卷	外台	花巻市	平成9年11月18日		
			市	子安地藏尊かつら	花 卷	上根子	個人	平成9年11月18日		
			市	廣隆寺の大いちょう	花 卷	四日町	廣隆寺	平成9年11月18日		
			市	三川長根の種まき桜	花 卷	高松	個人	平成12年4月18日		
			市	北笹間のサイカチ	花 卷	北笹間	個人	平成12年4月18日		
			市	北湯口八坂神社境内の樹木	花 卷	北湯口	八坂神社	平成12年4月18日		
			市	小鶴ヶ清水の桜	花 卷	高松	個人	平成13年3月21日		
			市	内室堤のイワテヤマナシ	花 卷	轟木	個人	平成17年12月27日		
			市	上諏訪のキタゴヨウ	花 卷	上諏訪	個人	平成28年3月7日		
			市	岡田の梅	大 迫	大迫町亀ヶ森	個人	昭和56年11月1日		
			市	稲荷神社千本桂	大 迫	大迫町内川目	個人	昭和56年11月1日		
			市	上住郷のカヤの木	大 迫	大迫町内川目	個人	昭和56年11月1日		
			市	諏訪神社千歳桜	大 迫	大迫町外川目	個人	昭和56年11月1日		
			市	白山杉	大 迫	大迫町内川目	個人	平成元年6月16日		
			市	山祇桂	大 迫	大迫町内川目	個人	平成11年9月27日		
			市	オノ神のサワラ	大 迫	大迫町内川目	個人	平成11年9月27日		
			市	長善寺の桜樹(エドヒガン)	石鳥谷	石鳥谷町新堀	長善寺	昭和51年2月3日		
			市	米斗利沢神社の杉	石鳥谷	石鳥谷町長谷堂	米斗利沢神社	平成17年12月26日		
			市	長谷寺の杉	石鳥谷	石鳥谷町大興寺	長谷寺	平成17年12月26日		
			市	光林寺の杉	石鳥谷	石鳥谷町中寺林	光林寺	平成17年12月26日		
			市	光林寺のサワラ	石鳥谷	石鳥谷町中寺林	光林寺	平成17年12月26日		
			市	長善寺のシダレイチョウ	石鳥谷	石鳥谷町新堀	長善寺	平成17年12月26日		
			市	登呂桂	石鳥谷	石鳥谷町五大堂	保存会	平成17年12月26日		
			市	泥金山のシラキ自生地	東 和	東和町石鳩岡	花巻市	昭和45年4月14日		
			市	毒沢のサワラと桜の寄木	東 和	東和町毒沢	個人	昭和45年4月14日		
			市	中内熊野神社のうば杉	東 和	東和町中内	個人	昭和45年4月14日		
			市	丹内山神社じい杉の根	東 和	東和町谷内	個人	昭和45年4月14日		
			市	前田の吉野桜	東 和	東和町前田	個人	昭和46年9月6日		
			市	中川目のヒガン桜	東 和	東和町北川目	個人	昭和46年9月6日		
			市	前田の染井吉野桜	東 和	東和町前田	個人	昭和46年9月6日		
			市	八日市場の雲南桜	東 和	東和町土沢	個人	昭和46年9月6日		
			市	銀杏岡のイチョウ	東 和	東和町東晴山	個人	昭和49年12月25日		
			市	下中内のオンコ	東 和	東和町中内	個人	昭和51年9月27日		
		市	前郷の榎	東 和	東和町土沢	個人	昭和51年9月27日			
		市	田瀬館跡の杉	東 和	東和町田瀬	個人	昭和51年9月27日			
		市	秋葉のカスミ桜	東 和	東和町北川目	個人	昭和51年9月27日			
		市	町井のサイカチ	東 和	東和町町井	個人	昭和51年9月27日			
		市	毒沢の栃の木	東 和	東和町毒沢	個人	昭和51年9月27日			
		市	金毘羅さんの赤松	東 和	東和町土沢	個人	昭和58年1月26日			
		市	愛宕神社の種蒔き桜	東 和	東和町土沢	個人	昭和58年1月26日			
		市	倉沢のヒイラギ	東 和	東和町倉沢	個人	平成3年12月5日			
		市	下小山田八幡神社のスギ	東 和	東和町前田	個人	平成12年6月15日			
		市	町井の夫婦杉	東 和	東和町町井	個人	平成17年6月16日			
		市	町井のケヤキ	東 和	東和町町井	個人	平成17年6月16日			
				地質鉱物	市	七ツ滝のおう穴	東 和	東和町石鳩岡	花巻市	昭和45年4月14日
					市	五角柱状安山岩節理	東 和	東和町南成島	個人	昭和55年6月25日
					市	蝙蝠岩弘法大師霊場の花崗岩	東 和	東和町毒沢	個人	平成17年6月16日

※国選択とは、文化財保護法に基づいて「記録作成等の措置を講ずべき無形の民俗文化財」として国の選択を受けたもの

5 花巻市内登録文化財一覧

大分類	中分類	小分類	指定元	名 称	所在地域	所 在 地	所有者(管理者)	指定年月日
有形文化財	建造物	国		花巻温泉旧松雲閣別館	花 卷	湯本	個人	平成30年3月27日

花巻市博物館

所 在 花巻市高松第26地割 8 番地 1
電 話 0198 (32) 1030
F A X 0198 (32) 1050
開 館 平成16年 4 月24日



1 概 要

敷地面積 約7,700㎡
構 造 鉄筋コンクリート造 2階建
延床面積 3,617.87㎡
施設概要 常設展示室、企画展示室、足跡化石ひろば、講座・体験学習室、一般収蔵庫、特別収蔵庫、
燻蒸室、写場、機械室

2 組織体制

博物館等の施設の管理運営形態の統一を図るため、平成19年4月から、石鳥谷歴史民俗資料館を花巻市博物館の分館としています。

また、令和元年11月から、東和コミュニティセンター内の展示室において、旧東和ふるさと歴史資料館に展示していた収蔵品の一部を展示しています。

3 展示内容

常設展示は、考古、歴史の人文系の展示内容となっています。考古分野は、旧石器時代から古代までを扱っていますが、市内の縄文時代の遺跡や遺物および熊堂古墳群などを取り上げています。

歴史分野では、近世の花巻城を中心とした城下のにぎわい、藩と守り、学問と寺子屋などのテーマを取り上げています。

これらの常設展示とは別に館建設造成工事中发现したアケボノゾウ足跡化石のモニュメント広場を設けています。

また、企画展示室では美術・工芸を中心としたテーマ展のほか、自主企画展、巡回展などを開催しています。

4 入館案内

開館時間 午前 8 時30分～午後 4 時30分
休 館 日 資料整理日 7 月10日～7 月14日
年末年始 12月28日～1 月 1 日

入館料

① 単独入館料

	個人	団体（20人以上）
小・中学生	150円	100円
高校生・学生	250円	200円
一般	350円	300円

② 共通入館券（博物館、賢治記念館、新渡戸記念館、童話村賢治の学校）

	小・中学生	高校生・学生	一般
2館共通券	200円	350円	550円
3館共通券	300円	550円	800円
4館共通券	400円	650円	1,000円

③ 特別入館料 特別展示を行う場合の入館料については、展示内容に応じその都度定める。

5 主な事業

(1) 企画展示、テーマ展示

- ・テーマ展「八重樫豊澤」 5月27日～7月9日
- ・テーマ展「刀剣コレクション展」 7月22日～9月18日
- ・特別展「日本中の子どもたちを笑顔にした絵本作家
かがくいひろしの世界展」 9月30日～12月24日
- ・テーマ展「北松斎と南部政直」 1月20日～3月3日
- ・テーマ展「花博コレクション／斎藤宗次郎」 3月23日～5月6日

(2) 教育普及活動

1 令和5年度博学連携推進研修会

令和5年6月5日

2 講座・体験学習

- ・館長講座
- ・学芸員講座
- ・古文書講座
- ・体験学習

勾玉づくり、鍛冶丁焼づくり、縄文弓矢・火起こし、台焼づくり、花巻人形絵付け

6 令和4年度入館者数

一般	高校生・学生	小・中学生	無料入館者	合計
7,452人	335人	644人	3,698人	12,129人

花巻市総合文化財センター



所 在 花巻市大迫町大迫第3地割39番地1
電 話 0198 (29) 4567
F A X 0198 (48) 3001
開 館 平成23年5月22日

1 概 要

設置目的 花巻市内の埋蔵文化財（遺跡）は約1,000か所に及び、土器・石器などの出土資料は旧市町ごとに分散して保管していたため、市内の埋蔵文化財を一カ所に集約して恒久的に収蔵保管し、調査研究や整理作業を行うとともに、市内の文化財の展示公開や情報発信を行う拠点施設として整備したものです。

構 造 鉄筋コンクリート2階建て

延床面積 2,155㎡

施設概要 1階：事務室、体験学習室、研修企画展示室、展示室、特別収蔵庫、収蔵庫など
2階：会議室、調査研究室、整理作業室、図書資料室、写場、図面保管室など

2 展示内容

平成23年3月に閉館した早池峰山岳博物館の資料が移管されたことにより、当センターの展示室では「早池峰の自然と文化」をテーマにした展示を行っています。早池峰山の自然・文化・歴史・人など4つのテーマにまとめ、早池峰山の高山植物、動物、地質のほか、ハヤチネウスユキソウが縁で結ばれた友好都市関係資料、早池峰信仰から生まれたユネスコ無形文化遺産の早池峰神楽などを、映像や模型・写真を使って分かりやすく紹介しています。また、館内では市内の遺跡から発掘した出土品の整理作業も見学することができます。

3 入館案内

開館時間 午前9時～午後5時（入館は午後4時30分まで）

休 館 日 年末年始（12月28日～1月3日）

入 館 料

	個 人	団体（20人以上）
小中高校生	100円	50円
一 般	200円	150円

4 令和4年度入館者数

小中高校生	一 般	無料入館者	合 計
23人	811人	523人	1,357人

5 その他

文化財センターでは、勾玉づくり（材料費実費）・弓矢体験（無料）・火起こし体験（無料）など、古代人に思いを馳せるいろいろな体験学習を行うことができます（午前9時～午後4時）。

また、市内外の発掘調査報告書や早池峰山岳博物館に寄贈された貴重な山岳図書類を収蔵した図書資料室があり、希望者は閲覧することができます。

石鳥谷歴史民俗資料館

所 在 花巻市石鳥谷町中寺林第7地割7番地1
電 話 0198 (45) 4513
開 館 昭和56年11月3日



1 概 要

敷地面積 3,113㎡
資 料 館 鉄骨造平屋建 322㎡
展示室、収蔵室、管理室
収 蔵 庫 鉄筋コンクリート造平屋建 435㎡（昭和59年7月完成）

2 展示内容

石鳥谷地域の縄文時代から近代までの資料を展示しています。

また、収蔵庫には南部杜氏の酒造りの歴史を物語る酒造用具が納められ、酒造工程を紹介しています。
酒造用具のうち1,788点は、昭和57年4月、国の重要有形民俗文化財に指定されています。

3 入館案内

開館時間 午前8時30分～午後4時30分

休 館 日 12月29日～1月1日

入 館 料

区 分	個 人	団体（20人以上）
小・中学生	150円	100円
高校生・学生	200円	150円
一 般	250円	200円

4 令和4年度入館者数

一 般	高校生・学生	小・中学生	無料入館者	合 計
746人	20人	14人	105人	885人

大迫郷土文化保存伝習館

所 在 花巻市大迫町内川目第1地割2番地
電 話 0198 (48) 5864
開 館 昭和56年5月



1 概 要

敷地面積 552.8㎡
伝 習 館 鉄筋コンクリート造平屋建
高床式 435.5㎡
伝承ホール、展示室、管理室

2 展示案内

ユネスコ無形文化遺産 早池峰岳神楽の伝承と後継者育成を目的とした施設です。館内には岳神楽が練習と公開を行う神楽舞台を設け、展示室では神楽道具や旧岳妙泉寺の歴史資料、さらに映像資料などで神楽の魅力を紹介しています。

3 入館案内

開館期間 5月1日～10月31日
開館時間 午前9時30分～午後4時
休 館 日 毎週月曜日
入 館 料

区 分	個 人
小 学 生	50円
中学生・高校生	100円
大学生・一般	210円

伝承ホール使用料

神楽伝習のための利用料1団体1回につき 1,030円

使用時間 午前9時～午後9時

連 絡 先 文化財課 電話 0198 (41) 3152

4 令和4年度入館者数

小 学 生	中学生・高校生	大学生・一般	合 計
11人	59人	379人	449人

石鳥谷農業伝承館

所 在 花巻市石鳥谷町中寺林第7地割28番地1
電 話 0198 (45) 6566
開 館 平成11年 7 月



1 概 要

敷地面積 5,700㎡
伝 承 館 木造平屋建
430.61㎡
展示室、体験室、管理室

2 展示案内

「今・学ぶ、先人の想いと知恵」をテーマに、石鳥谷の農業や年中行事など、昭和初期の稲作に使用された道具類の展示を中心に、農村文化について紹介しています。実際に使われていた用具類に触れることで、先人の思いと知恵を学ぶことができます。

また、花巻出身の詩人・童話作家である宮沢賢治の農業指導者としての一面や、葛丸川とその周辺の自然に関する作品などについて紹介しています。

3 入館案内

開館時間 午前 8 時30分～午後 4 時30分

休 館 日 12月29日～1 月 1 日

入 館 料

区 分	個 人	団体 (20人以上)
小・中学生	150円	100円
高校生・大学生	200円	150円
一 般	250円	200円

連 絡 先 文化財課 電話 0198 (41) 3152

4 令和 4 年度入館者数

小・中学生	高校生・大学生	一 般	合 計
22人	5人	616人	643人

花巻市教育のあゆみ

- 花巻市教育のあゆみ

花巻市教育のあゆみ

年 度	主 要 事 項
平成17年度	<ul style="list-style-type: none"> ・新「花巻市」誕生（旧花巻市、大迫町、石鳥谷町、東和町の1市3町が合併） ・花巻市博物館入館者10万人達成 ・新花巻市PTA連合会誕生
平成18年度	<ul style="list-style-type: none"> ・スクールガード事業に着手 ・合併後、初の市内小学校音楽発表会開催 ・国指定名勝「イーハトーブの風景地」にイギリス海岸が追加指定 ・宮沢賢治生誕110年記念国際大会 ・全国神楽大会ハヤチネ2006を開催 ・佐藤昌介生誕150年記念式典 ・桜台小学校、南城小学校、湯本小学校、笹間第一小学校、宮野目中学校の耐震補強工事完了 ・教育委員会事務局を石鳥谷総合支所へ移転 ・国の重要文化財「旧伊藤家住宅」の復旧工事完了
平成19年度	<ul style="list-style-type: none"> ・教育委員会事務局に教育部を設置、総務課を教育企画課に改称 ・市内26か所に振興センターを設置し公民館を廃止、社会教育部門を市長部局へ補助執行 ・全国中学校ソフトボール大会開催 ・「花巻市教育振興基本計画」「花巻市スポーツ振興計画」「花巻市子ども読書活動推進計画」を策定 ・合併後、初の市内小学校水泳・陸上記録会開催 ・新市初の統合新築校となる（仮称）東和小学校建設用地決定 ・稲荷神社遺跡から県内初の「方形配石住居跡」を発見 ・太田小学校、矢沢中学校、八幡小学校、湯本中学校の耐震補強工事完了 ・石鳥谷中学校屋内運動場完成 ・田瀬中学校が東和中学校との統合により閉校 ・「花巻市生涯学習振興計画」を策定
平成20年度	<ul style="list-style-type: none"> ・西南中学校校舎完成 ・岩手・宮城内陸地震発生 ・宮沢賢治記念館入館者600万人達成 ・「早池峰神楽」がユネスコ無形文化遺産代表一覧表への登録の国内候補に決定 ・石鳥谷小学校の耐震補強工事完了 ・外川目小学校が大迫小学校との統合により閉校
平成21年度	<ul style="list-style-type: none"> ・芸術文化、スポーツに関する事務、施設を市長部局へ移管 ・教育部に就学養育課、（仮称）東和小学校統合準備室を設置し、学校教育課を小中学校課に、文化課を文化財課に改称 ・保育園の運営事務を教育委員会へ移管 ・東和地区6小学校を統合して新設する東和小学校の建設工事に着手 ・「早池峰神楽」のユネスコ無形文化遺産代表一覧表に記載が決定 ・友好都市中華人民共和国大連市西崗区と教育交流事業及び青少年派遣交流事業を実施（市内中学生及び教員の派遣と大連市西崗区訪問団の市内学校訪問） ・石鳥谷中学校校舎完成 ・西南中学校屋内運動場完成
平成22年度	<ul style="list-style-type: none"> ・（仮称）東和小学校統合準備室を東和小学校統合準備室に改称 ・「早池峰神楽」ユネスコ無形文化遺産保護条約記載証明書贈呈式（文化庁） ・友好都市中華人民共和国大連市西崗区と教育交流事業及び青少年派遣交流事業を実施（訪問） ・第41回ジュニアオリンピック陸上競技大会男子走り高跳びAクラスで石鳥谷中学校3年石川周平選手が2m01cmを跳び優勝（岩手県中学校記録を12年ぶりに更新） ・大連市西崗区修学旅行訪問団受入（小中学生）

年 度	主 要 事 項
平成22年度	<ul style="list-style-type: none"> ・東日本大震災発生 ・東和小学校整備（校舎・屋内運動場・屋外環境・プール・クラブハウス等）工事完了 ・石鳥谷中学校屋外環境整備・プール・クラブハウス工事完了 ・西南中学校屋外環境整備・プール・クラブハウス工事完了 ・文化庁が「石鳩岡神楽・土沢神楽」を記録等の措置を講ずべき無形の民俗文化財に選択 ・東和地区6小学校（土沢小・成島小・浮田小・谷内小・田瀬小・小山田小）統合により閉校
平成23年度	<ul style="list-style-type: none"> ・東和小学校開校 ・花巻、南城、湯口、湯本、矢沢、宮野目、西南学校給食共同調理場を花巻、南城、湯口、湯本、矢沢、宮野目、西南学校給食センターに改称 ・早池峰山岳博物館閉館（展示資料等は、総合文化財センターに移管） ・花巻市総合文化財センター完成、開館 ・「図書館整備市民懇話会」を設置 ・湯口小学校と前田小学校の統合により前田小学校閉校 ・北上市立成田小学校が南城小学校や北上市立飯豊小学校との統合により閉校
平成24年度	<ul style="list-style-type: none"> ・大迫小学校、内川目小学校及び亀ヶ森小学校の学校給食調理業務を民間に委託 ・大迫郷土文化保存伝習館新装開館 ・「第二次花巻市子ども読書活動推進計画」を策定 ・博物館において「吉村作治の古代七つの文明展」を開催 ・図書館整備市民懇話会から「花巻図書館への提言」提出 ・花巻歴史民俗資料館閉館
平成25年度	<ul style="list-style-type: none"> ・湯口学校給食センターの調理業務を民間に委託 ・「花巻中央図書館基本計画」を策定（建設地変更により中止） ・小学校トイレ洋式化完了 ・第14回成人式大賞2014 成人式準大賞受賞（新成人式研究会主催、文部科学省後援）
平成26年度	<ul style="list-style-type: none"> ・健康こども部こども課と教育部就学養育課を統合し、教育部こども課を設置 こどもセンター、ファミリーサポートセンター、子育て支援センターを教育部に移管 ・花巻市博物館入館者30万人達成 ・「花巻市いじめ防止等のための基本方針」「イーハトーブ花巻子育て応援プラン」を策定 ・第15回成人式大賞2015 成人式準大賞受賞（新成人式研究会主催、文部科学省後援）
平成27年度	<ul style="list-style-type: none"> ・「第2期花巻市教育振興基本計画」「花巻市教育大綱」を策定 ・全国中学校ハンドボール大会開催 ・「第二期花巻市生涯学習振興計画」を策定 ・第16回成人式大賞2016 成人式大賞受賞（新成人式研究会主催、文部科学省後援） ・「花巻市公立保育園再編指針」を策定
平成28年度	<ul style="list-style-type: none"> ・湯口中学校校舎完成 ・全国神楽大会ハヤチネ2016を開催 ・日居城野保育園・南城保育園・湯本保育園を閉園し、市内法人に移管へ ・花巻新渡戸記念館入場者50万人達成
平成29年度	<ul style="list-style-type: none"> ・小中学校課に学校給食管理室を設置 ・「第三次花巻市子ども読書活動推進計画」を策定 ・花巻市病後児保育室開設 ・大迫中学校校舎完成 ・大迫学校給食センター完成 ・「新花巻図書館整備基本構想」を策定 ・湯口中学校整備（屋内運動場・屋外環境・クラブハウス等）工事完了 ・内川目保育園閉園

年 度	主 要 事 項
平成30年度	<ul style="list-style-type: none"> ・小中学校課を学務管理課、学校教育課に再編 ・はなまきポラン保育園開園 ・こども発達相談センター改築 ・大迫中学校整備（屋内運動場・クラブハウス）工事完了 ・西公園保育園増築 ・第19回成人式大賞2019 成人式アイデア賞受賞（新成人式研究会主催、文部科学省後援） ・文化庁が「倉沢人形歌舞伎」を記録作成等の措置を講ずべき無形の民俗文化財に選択
令和元年度	<ul style="list-style-type: none"> ・「花巻市立小中学校における適正規模・適正配置に関する基本方針」を策定 ・市内小中学校、公立幼稚園、公立保育園、こども発達相談センター エアコン整備 ・笹間保育園を閉園し、市内法人に移管へ ・浮田保育園閉園 ・第2期「イーハトーブ花巻子育て応援プラン」を策定 ・大迫中学校整備（自転車置場・屋外照明・屋外環境）工事完了
令和2年度	<ul style="list-style-type: none"> ・「花巻市学校施設長寿命化計画」を策定 ・「花巻市教育大綱」を改定 ・「第3期花巻市教育振興基本計画」を策定 ・「花巻市公立保育園・幼稚園の適正配置に関する基本指針」を策定 ・大迫小学校、内川目小学校、亀ヶ森小学校の統合により、内川目小学校、亀ヶ森小学校が閉校 ・大迫中学校整備（グラウンド）工事完了
令和3年度	<ul style="list-style-type: none"> ・GIGAスクール構想による児童生徒1人1台学習用タブレット端末整備 ・「第四次花巻市子ども読書活動推進計画」を策定 ・東和ふるさと歴史資料館閉館
令和4年度	<ul style="list-style-type: none"> ・花巻市博物館内に市史編さん室を設置 ・文化会館大ホール舞台照明改修工事完了 ・マンガふるさとの偉人「北の大地を拓いた男 佐藤昌介物語」作成 ・「花巻市多文化共生推進プラン」を策定 ・はなまきポラン保育園閉園 ・笹間第一小学校、笹間第二小学校の統合により、笹間第二小学校が閉校

令和5年度
花巻の教育

令和5年6月発行

編集・発行／花巻市教育委員会

花巻市石鳥谷町八幡第4地割161番地

TEL 0198-45-1311

FAX 0198-45-1321

再生紙を使用しています