

広報はなまき

5/1

令和6年(2024)

No.422

毎月2回(1日・15日)発行

さくらまつりに、
みんなで来たよ！

今号の主な内容

- 02 ツキノワグマの出没にご注意ください
- 04 日本ワインフェスティバル花巻大迫2024
- 05 花と緑のまつり2024
- 06 はなまき健康ポイント など

表紙の写真

桜を家族で楽しむ
春の酒蔵まつり

4月14日、石鳥谷運動公園で「石鳥谷酒蔵まつり2024春の陣“石鳥谷さくらまつり”」が開催されました。会場は満開の桜のもと、キッチンカーの出店やステージイベントで盛況。来場者は、暖かい春の訪れを祝うように楽しんでいました。



市街地での目撃情報が増えています ツキノワグマの出没 にご注意ください

【問い合わせ】農村林務課(☎23-1400)

目撃件数が急増

令和5年度の市内におけるツキノワグマの目撃件数は512件。昨年度から約2.7倍に急増しており、特に市街地での目撃が増えていきます。また、ツキノワグマによる人身被害も、昨年度は3件発生しました。

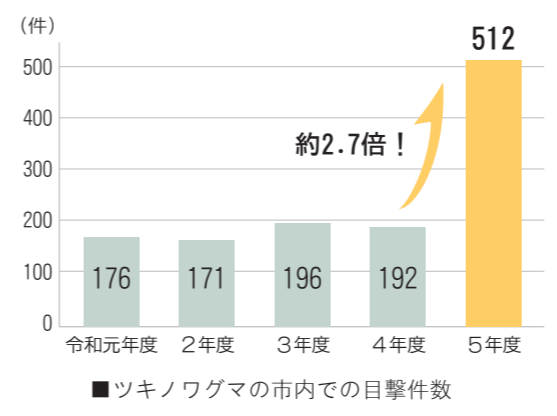

農作物への被害も深刻化しており、ツキノワグマによる市内の農作物の被害額は3年度が576万円、4年度が764万円と、目撃件数と同様、増加傾向にあります。農作物別では果樹の被害が最も多く、そのほか稲、麦類、飼料作物、野菜なども被害を受けています。

A-1カメラで警備体制を強化

市ではツキノワグマ対策の新たな取り組みとして、A-1(人工知能)カメラの設置を進めています。山から市街地への侵入経路と考えられる場所にカメラを設置することで、市街地への侵入経路の特定や、市街地に侵入した場合の早期発見、早期追いつきなどが期待されます。カメラは少なくとも30台を設置する予定で、準備ができた箇所から順次設置していきます。なお、必要に応じて、新たなカメラの購入についても検討します。

各種補助制度で被害防止を図る

市では、本年度から新たに、市街地へのツキノワグマの誘引物となりうる、不要なカキヤクリの木の伐採に対する補助金を創設します。また、ツキノワグマをはじめとする有害鳥獣被害の防止策である「電気柵」の購入に対する支援を継続するとともに、市内在住の土地所有者だけでなく、「市外在住で市内に土地を所有する人」も補助の対象とします。さらに、有害鳥獣対策を実施する人員を確保するため、狩猟免許の取得費用に対する支援を継続するほか、ガンロッカー、装弾ロッカーの購入に対する支援を新たに始めます。これらの制度については、準備ができ次第、広報はなまきや市ホームページなどでお知らせします。



■A-1カメラを活用したクマ対策のイメージ

じて、新たなカメラの購入について検討します。

ほかにもさまざまな対策を実施しています

■クマ出没時の緊急対策

ツキノワグマ目撃の連絡があった際は警察など関係機関と相談し、特に危険度が高いと判断した場合は、目撃場所付近の住民に不要不急の外出を控えるよう広報を行っています。

また昨年度は、目撃場所付近を通行して小中学校に通う児童生徒の安全対策として、保護者による送迎をお願いしました。送迎が難しい家庭には、緊急的・臨時的な代替手段として、市の費用負担でタクシーや貸切バスなどによる送迎を実施。本年度も引き続き実施します。

■専門家「有害鳥獣対策アドバイザー・有害鳥獣対策推進員」を採用

令和3年度から、ツキノワグマをはじめ有害鳥獣出没時の初動体制を強化するため、有害鳥獣の専門家「有害鳥獣対策アドバイザー」として1人採用しています。アドバイザーは、出没場所での追い払いや捕獲活動を行うほか、地域に向き鳥獣被害対策に関する研修会なども行っています。また本年度からは、アドバイザーをサポートし初動体制をより強化するため、現場対応に特化した「有害鳥獣対策推進員」を1人採用しました。

■河川敷の草刈りを実施

ツキノワグマの移動経路であると思われる県管理河川の河川敷の草刈りについて県に要望し、実施いただきました。今年度も引き続き実施していただけるよう要望します。

■有害鳥獣被害対策実施隊を設置

市では、人的被害や農作物被害を軽減するため、市内でパトロールや有害鳥獣の捕獲活動などを行う「花巻市有害鳥獣対策実施隊」を設置。現在132人で活動しています。年度途中に加入者が増える場合を想定し、定数を140人から160人に増員しました。

■有害鳥獣被害対策参加の新設

ツキノワグマの出没や有害鳥獣による被害防止のための助言をいただくため、花巻市有害鳥獣参加を新設。野生鳥獣の生態に詳しい青井俊樹さん(岩手大学名誉教授)を任命しました。A-1カメラの設置箇所のアドバイザーなどをお願いしています。



▲市役所で行われた辞令交付

■市内全小中学生へ「クマよけベル」を配布

市教育委員会から市内小学1〜3年生に対し、クマよけベルを配布しました。小学4〜6年生および中学生にも準備が整い次第、配布します。



被害を防ぐために
私たちにもできること

クマを引き寄せないために

- 。住宅や通学路などの周辺にあるやぶを刈り払いして見通しをよくする
- 。人家の周りに残飯などを捨てない。コンポストを管理する
- 。農作物は早めに収穫し、廃棄予定の農作物も放置しない
- 。キャンプなどで発生したごみを持ち帰る
- 。墓地の供え物などを持ち帰る
- 。不要な果樹(カキヤクリなど)を伐採する(市が本年度から伐採費用の一部を補助します)

クマに遭わないために

- 。クマの行動が活発な朝夕や霧が出ているときは周りに注意する
- 。鈴、笛、ラジオなど、音のするものを身に着ける
- 。単独行動は避け、2人以上で行動する
- 。クマのフンや足跡を見つけたらすぐに引き返す
- 。子グマを見つけたら、近くに親グマがいる可能性があるため、そっと立ち去る

クマに遭ってしまったら

- 。急に立ち上がったたり、大声を出したり、物を投げつけたりしてクマを刺激しない
- 。本能的に襲い掛かってくるため、背中を見せて走って逃げない
- 。急な突進に備えて木などを盾にしながらかゆつくり後退する
- 。突進されたら両手で頭や顔を防御する(顔を覆えるヘルメットなどの着用も有効です)
- 。クマ撃退スプレーは、風向き、射程距離、噴射持続時間に注意して使用する

クマやクマが出没した形跡を見つけたとき、クマによる農林作物の被害を受けたときは、下記までご連絡ください

- ▶ 農村林務課(☎23-1400)
- ※平日の早朝・夜間および休日は市役所代表番号(☎24-2111)へ
- ▶ 各総合支所産業係(大迫☎41-3122、石鳥谷☎41-3442、東和☎41-6512)
- ▶ 花巻保健福祉環境部保健福祉環境センター(☎41-5405)
- ▶ 花巻警察署(☎23-0110)





花と緑のまつり 2024

～もっと身近に花と緑を～

美しく咲き誇るサツキや華やかなバラなどの展示のほか、花や緑に関する講習会などを開催。昭和47年の開催から始まり、今年は第50回を迎えます。花と緑にあふれる3日間、ぜひ会場に足をお運びください。



【期日】 6月7日(金)～9日(日)
【時間】 午前10時～午後4時(9日は午後3時まで)
【会場】 花巻市総合体育館

展示部門

見本庭園、サツキ展、バラ展、帯の花結び展、花巻の自然展(写真など)、花と緑の創作展、水石展など

関連部門

緑化相談、野だて[8日(土)・9日(日)のみ]、自動草刈り機などの展示

各種イベント

開催セレモニー

ダンスや餅まきを行います。
日時 8日(土)、午前10時

第50回記念講演

日時 8日(土)、午前11時
演題 花と緑のまちづくり
講師 東京農業大学グリーンアカデミー副校長の大出英子さん
定員 200人(当日先着順)

アンケート抽選会

日時 8日(土)・9日(日)、午後1時(抽選券配布は正午から)

花苗配布

日時 7日(金)…午前10時、午後2時30分
8日(土)…午後2時30分
9日(日)…午前10時、午後2時30分
配布数 各回250人(当日先着順)

寄せ植えコーナー

期日 8日(土)・9日(日)
※小学生以下のお子さんを対象に、各日先着50人に寄せ植え用鉢をプレゼント

森の工作館ワークショップ、スタンプラリーも開催します

即売部門

植木、草花、鉢物、飲食物などの販売

有料講習会(屋内)

①ディップアート

樹脂を使ってバラの花を作ります。
日時 8日(土)、①午後1時～2時②午後2時30分～3時30分
定員 各回10人(先着順)
受講料 500円(材料代)

②プリザーブドフラワーアレンジメント

プリザーブドフラワーを使ってバスケットアレンジを作ります。
日時 9日(日)、午前10時30分～正午
定員 20人(先着順)
受講料 1,000円(材料代)

①②共通

申込開始日 5月13日(月)
申し込み方法 電話で新館都市政策課(☎41-3569)へ申し込み

無料講習会(屋内)

初めてのバラづくり

日時 8日(土)、午後2時～3時

サツキの楽しみ方

日時 9日(日)、午後2時～3時



- 出張おもちゃ美術館[9日(日)]
- フリーマーケット[8日(土)・9日(日)]
- 行政相談コーナー[8日(土)・9日(日)]

【問い合わせ】 花と緑のまつり実行委員会事務局(新館都市政策課内☎41-3569)

北の小さな町が、ワインの王国になる。

日本ワインフェスティバル

NIHON WINE FESTIVAL • HANAMAKI OHASAMA 2024

花巻大迫 2024

県内をはじめ、北海道・東北・関東・甲信越地方の日本ワインが大迫に集結します。皆さんも、ワイン産地の大迫で日本ワインの味わいを比べてみませんか。

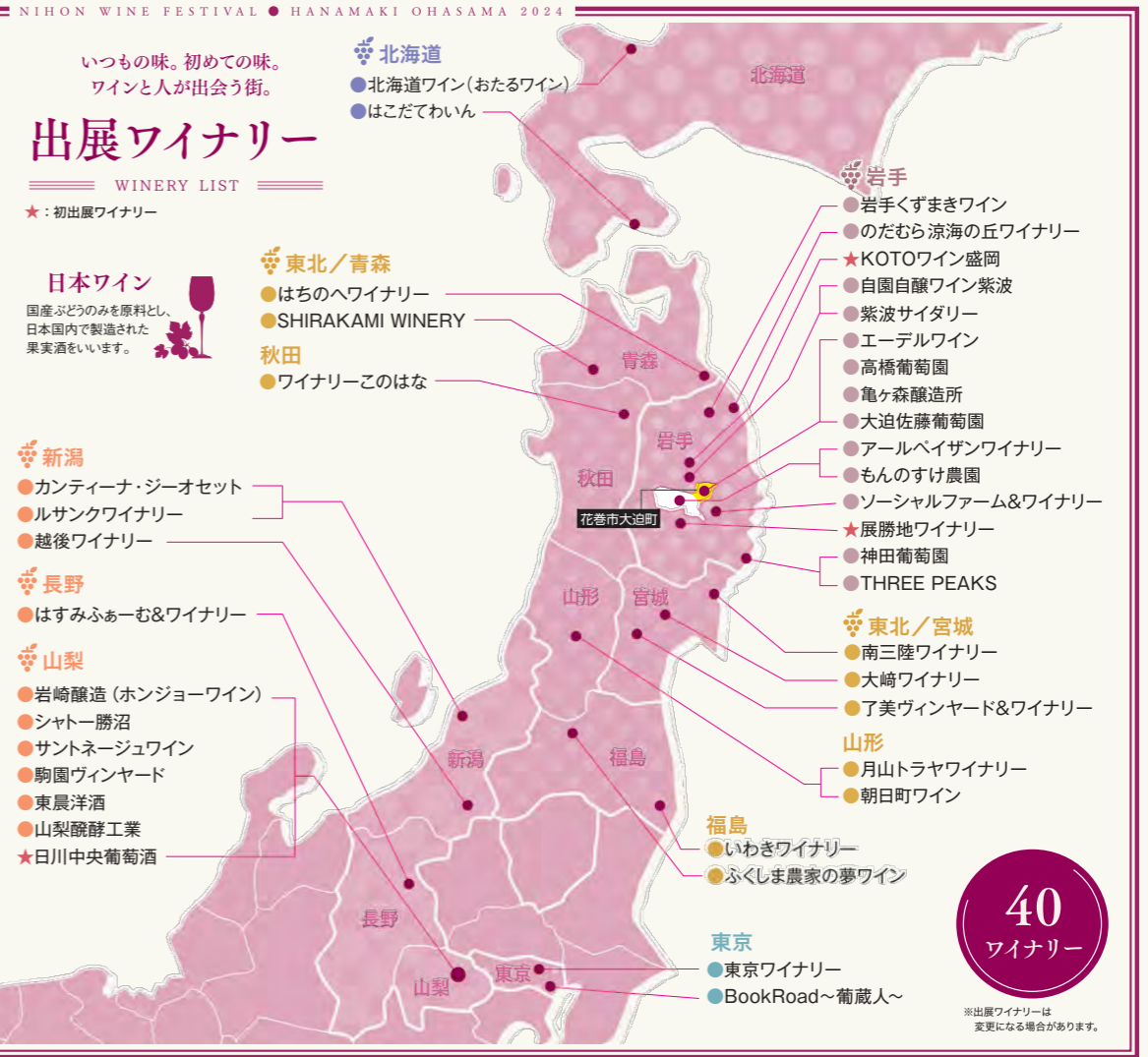

■日時

▷5月25日(土)、正午～午後5時
▷5月26日(日)、午前10時～午後4時

■会場

大迫交流活性化センター周辺
※会場への有料シャトルバスを運行します。詳しくは同フェスティバルのフェイスブックをご覧ください

■ステージイベント

- ①出展ワイナリーによるトークショー
- ②『ワインエキスパート』の資格を持つ日本ソムリエ協会『名誉ソムリエ』・髭男爵ひぐち君によるトークショー(②は26日のみ)

◆入場整理券が必要です

飲食の有無にかかわらず、入場には整理券が必要です。事前にプレイガイドでお求めください。

■料金

▷入場整理券…無料
▷ワインチケット(グラス付き)…2,000円(100円×20枚綴、当日購入)

※ワインチケットは1枚100円で追加購入できます

■スレイガイド

▷本館観光課▷各総合支所産業係▷花巻観光協会▷なはんプラザ▷イトーヨーカドー花巻店▷ワインシャトー大迫▷花巻商工会議所大迫支所▷花巻農業協同組合大迫町支店▷フェザン(盛岡市)▷江釣子ショッピングセンターパル(北上市)

*入場整理券はオンライン電子チケットサービス「パスマーケット」でもお求めいただけます

■問い合わせ 同実行委員会事務局(大迫総合支所産業係内☎41-3122)



PassMarket

5月12日は「民生委員・児童委員の日」

あなたのまちの 身近な民生委員・児童委員

5月12日は、全国民生委員児童委員連合会が定めた「民生委員・児童委員の日」です。市では5月を「活動強化期間」とし、民生委員・児童委員の活動をより多くの人に知ってもらえるよう、広報活動に取り組みます。



民生委員・児童委員って
どんな人？

民生委員・児童委員は「民生委員法」「児童福祉法」に基づいて厚生労働大臣から委嘱された地域福祉の中心的担い手です。各地域の見守り役、地域住民の身近な相談相手、専門機関などへのつなぎ役として活動しています。

どんなことを相談できるの？

高齢者介護や障がい者支援、子育てのことなど、生活上のさまざまな悩み事を相談できます。その内容に応じて、行政の支援や福祉サービスを紹介し、問題解決に協力します。

相談に関する秘密は守られるので、安心してご相談ください。

【問い合わせ】

▽新館地域福祉課 ☎41-3572
▽各総合支所健康福祉係（大迫）
☎41-3127、石鳥谷 ☎41-3447、東 ☎41-6517

私のまちの民生委員・児童委員

—今回は花巻北・東和地区の皆さんをご紹介—

花巻北地区



松園町、四日町、一日市、浅沢、愛宕町、桜台、坂本町、小舟渡、星が丘一丁目、新田からなる花巻北地区。民生委員・児童委員22人、主任児童委員2人の計24人で活動しています。

地域住民の身近な相談員として主に1人暮らし高齢者や高齢者世帯、子育て世帯の不安を安心に変えて生活ができるよう行政や関係機関につなぐ活動を行っています。また、若い世代にも民生委員を知っていただく活動の一として、小学校へ入学する児童の皆さんに学用品をプレゼントしています。

東和地区

小山田、土沢、成島・浮田、谷内・田瀬の4支部からなり、民生委員・児童委員25人、主任児童委員2人の計27人で活動しています。毎月、市・社会福祉協議会・包括支援センターを交え定例会を開催し、終了後の支部会議で委員の抱えている課題の解決や地域内の情報交換などを行っています。

主な活動は、1人暮らし高齢者や高齢者世帯の訪問・相談対応、5月の民生委員・児童委員の日には小中学生とのあいさつ運動、6月と9月には老人ホームなどの清掃作業を行っています。



ウォーキングで健康とポイントを手に入れよう

はなまき健康ポイント

【問い合わせ】

はなまき健康ポイント事務局 ☎03-6629-9146 ✉ hanamaki-kenkopoint@kenko-mileage.docomo.ne.jp [土・日曜日、祝日を除く、午前9時～午後5時]



市では、市民の皆さんの運動の習慣化を目指して、本年度も「はなまき健康ポイント事業」を実施します。

スマートフォンの専用アプリを利用して、歩数などに応じてポイントを獲得。期間内に600ポイント以上を獲得した人の中から、抽選で600人に電子マネーギフト3,000円分を差し上げます。

健康のため、毎日の歩数を意識しながら歩く習慣を取り入れてみませんか。

■対象 20歳以上の市民

■期間 6月1日(土)～11月30日(土)

ポイントの
ため方

① 1日の歩数に応じてポイント獲得！

- 3,000～4,999歩…1ポイント
- 5,000～6,999歩…2ポイント
- 7,000～7,999歩…3ポイント
- 8,000～8,999歩…4ポイント
- 9,000～9,999歩…5ポイント
- 10,000歩以上…6ポイント

② 歩数送信

1日に1回、アプリ内の歩数送信ボタンを押すことで1ポイントを獲得できます。

③ アンケート回答・送信

アプリ内でアンケートに回答することで10ポイントを獲得できます。

■参加の流れ

1. 参加登録



スマートフォンで専用アプリをダウンロードし参加登録する

2. ポイントをためる



歩数やアンケート回答などでポイントをためる
6月1日(土)～11月30日(土)

3. 抽選



600ポイント以上獲得した人の抽選
12月上旬

4. 電子マネーギフトを受け取る



当選した600人が電子マネーギフト3,000円分を受け取れます
12月下旬

専用アプリ「健康マイレージ」は、Google Play、App Storeからダウンロードできます。初めて本アプリを利用する際は、アプリを開き、「新規登録」から団体コードに「hana」と入力し登録してください

*昨年度から引き続き本アプリを利用している人は、新たに参加登録をする必要はありません。ただし、現在保有しているポイントは、開始前の5月31日に自動でリセットされます。詳しくは市ホームページをご覧ください



市ホームページ



本年度は当選確率アップ!!

昨年度の参加者から多くの声をいただき、本年度の電子マネーギフトの当選者数が昨年度の2倍になりました!

参加者の感想

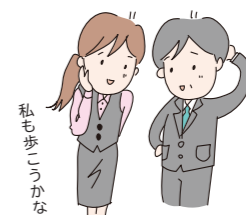

家族で楽しんで取り組みました。会話も増えて良かったです!



まちづくりに 届けようみんなの意見

【問い合わせ】
本館地域づくり課(☎41-3514)

市では、市民の皆さんとの協働のまちづくりを進めるため、「市長へのはがき」や「市長へのメール」などにより、市政へのご意見をお伺いしています。市政運営に関する建設的な提言をお寄せください。

市長へのはがき

専用はがきなどに意見などを記入し、郵便ポストまたは投書箱に投函してください。専用はがきは切手不要です。

■専用はがきの配布場所

市役所本庁(本館・新館)、各総合支所、花巻保健センター、各図書館、各振興センター、まなび学園、石鳥谷生涯学習会館、花巻市交流会館、なはんプラザ、ぷらっと花巻(イトーヨーカドー花巻店2階)、市内の各郵便局

■投書箱の設置場所

市役所本庁(本館)、各総合支所



市長へのメール

市ホームページの専用フォームに意見などを入力し、メール送信してください。

「暮らし・行政」ページの下部にある「花巻市の市政」から「市長へのメール」を選択すると、専用フォームが開きます。



*市長へのはがきやメールには、住所、氏名(フルネーム)、電話番号、メールアドレス(市長へのメールの場合)が書かれている場合に、回答を送付しています。ただし、次のものには回答しません
▶公序良俗および良識に反するもの▶特定の個人や団体または本市を侮辱・誹謗中傷するもの▶営利目的の宣伝、政治・宗教活動やこれに類するもの▶不当要求に当たるもの▶隣家とのトラブルなど、私人間のトラブルに関するもの▶内容の意味や意図が不明なもの▶同一の人や同一の家族、団体などから、同一の趣旨内容で繰り返し投稿されたもの▶単なる個人の感情の表明であるもの▶市の所管する施設などに関するものではなく、市が回答するべきでないと思われるもの▶その他、単なる質問や建設的な意見・提言ではないもの

次の方法でも市民の皆さんからの意見や提案をお聞きしています。

- 市政懇談会…コミュニティ地区ごとに、市長または副市長と市の職員が市民の皆さんと懇談します。開催日は広報はなまきなどでお知らせします。
- まちづくり懇談会…市内の公共的団体を対象に、まちづくりへの意見や課題などについて懇談します。
- 市長との対話…市長が毎月(議会定例会の開催される6、9、12、3月を除く)各地域の皆さんとまちづくりについて対話します。開催日は広報はなまきなどでお知らせします。
- 要望・陳情の受付…市民の皆さんや各種団体から市政への要望や陳情を受け付けています。



アイコンの説明: お知らせ、学び、催し、保健、募集



「アニメージュとジブリ展」花巻市博物館展 7月20日から開催

アニメ雑誌のパイオニアである、月刊「アニメージュ」。本展では、「アニメージュ」の1978年創刊当時から1980年代に焦点を当てながら、スタジオジブリの原点を振り返ります。

2021年から日本全国を巡回し開催されてきましたが、本展が国内最後の展示となる予定です。



©2023-Hayao Miyazaki-Kanyada Phatan
花巻市博物館展



公式サイト

- 会期 7月20日(土)～9月23日(月・振休)
- 時間 午前9時～午後6時(最終入場は午後5時30分)
- 会場 花巻市博物館
- 入場料 一般・学生1,500円 中・高生1,000円 小学生800円(未就学児は無料、18歳以上要同伴)
- ※前売り券は各200円引き、プレイガイドで販売中
- プレイガイド ▶花巻市博物館▶なはんプラザ▶江釣子ショッピングセンターパル(北上市)▶テレビ岩手アカデミー(盛岡市)▶ローソンチケット▶セブンチケット
- ※ローソンチケットのみ、お得な前売りペアチケット販売あり(枚数限定、5月31日まで)

◆関連企画を実施予定です

本展のこれまでの開催地では、開催期間に合わせて関連したイベントが企画されています。本市での関連企画は、決まり次第広報はなまきや公式サイトなどでお知らせします。

【問い合わせ】

▶本展に関すること…花巻市博物館(☎32-1030)
▶前売り券に関すること…テレビ岩手 プロジェクト事務局 事業部(☎019-624-1188)[土・日曜日、祝日を除く、午前10時～午後5時]

◎身体障がい者相談員

氏名	住所	電話番号
あべ けんじ 阿部 賢治	中根子	22-2897
うちだて かつと 内館 勝人	幸田	31-2650
かまだ よしひさ 鎌田 義一	北湯口	27-3826
さきき 喜代子	天下田	24-6534
さとう かつのり 佐藤 勝則	東十二丁目	24-7051
たかたけ 文子 高橋 文子	西宮野目	26-5288
ねこ けんいち 根子 健一	北笹間	090-3129-6683
もとだて じろう 本館 二郎	北笹間	29-2469
かまだ としひさ 鎌田 敏博	大迫町亀ヶ森	48-2390
さきき かずゆき 佐々木 一行	大迫町大迫	48-3658
たかたけ ゆういち 高橋 雄一	石鳥谷町好地	45-4668
はれやま ゆたか 晴山 豊	石鳥谷町関口	47-2001
おぼろ 直幸 小原 直幸	東和町谷内	44-2339
さくち しゅうこ 菊池 修子	東和町東晴山	44-2358
さくち やすよ 菊池 靖代	東和町外谷地	090-6681-5539
ただ けんじ 多田 憲司	東和町館迫	44-2848

身体障がい者相談員と知的障がい者相談員は、障がいのある人やその家族の悩みなど、生活上のさまざまな相談に応じています。地域活動への参加の希望や、活用できる支援制度があるときは、パイプ役となり関係機関との連携も行います。
本年度の相談員は次の皆さんです。相談は無料です。お気軽にご相談ください。

◎知的障がい者相談員

氏名	住所	電話番号
いがた りゅうぞう 井形 隆蔵	下幅	22-2874
うしざき えりこ 牛崎 恵理子	太田	23-4268
おしきり よしこ 押切 嘉子	高木	24-5789
ひらば やうこ 平賀 容子	藤沢町	080-7854-8389
さとう うた子 佐藤 うた子	大迫町外川目	48-9443
くまがい きょうこ 熊谷 京子	石鳥谷町大瀬川	45-5322
さくち やすよ 菊池 靖代	東和町外谷地	090-6681-5539



身体障がい者・知的障がい者
相談員を紹介します

【問い合わせ】
新館障がい福祉課
(☎41-3581)

あなたのお家は対象ですか？
木造住宅の耐震化を支援します

【問い合わせ】
新館建築住宅課
(☎41-3567)

①木造住宅の耐震診断に対する支援

- 対象住宅 昭和56年5月31日以前に新築、増改築され、地上階数が2以下の住宅
- 助成額 個人負担額は1件につき3,000円で残りの金額は市が負担します
- 申請開始日 5月13日(月)

②木造住宅の耐震補強工事に対する支援

- 対象工事 以下のいずれかの工事
 - 耐震補強工事を実施し、上部構造評点を1.0未満から1.0以上とする工事
 - 重大な地盤・基礎の注意事項を改善する工事
- 助成額 対象経費の5分の4(限度額100万円)

③木造住宅の簡易耐震補強工事に対する支援

- 対象工事 耐震補強工事を実施し、上部構造評点を0.7未満から0.7以上1.0未満とする工事
- 助成額 対象経費の2分の1(限度額30万円)

②③共通

- 対象住宅 以下の条件を全て満たす市内の住宅
 - 昭和56年5月31日以前の建築基準法により建築された住宅
 - 居住部分を有する一戸建てで、地上階数が2以下の住宅
 - 在来軸組工法で建築され、建築基準法令に違反していない住宅
- 申請開始日 5月13日(月)

木造住宅の耐震化を考えている人は、工事などを行う前に、新館建築住宅課へご相談ください。

対象や要件の詳細、申請方法など詳しくは、市ホームページでご確認ください。



新たな建築物の建築を前提に
空き家などの解体費用を支援します

【問い合わせ】
新館建築住宅課
(☎41-3567)

- 対象 次のいずれかに該当する個人または法人
 - 空家等(※)の所有者または相続人
 - 空家等の所有者、共有者全員または相続人全員から補助事業実施の同意が得られている人

※…原則1年以上使用されていない建築物(物置などの付属建築物は除く)

- 要件 次の全ての要件を満たすこと
 - 市内にある空家等を解体し、同地番を含めた敷地に、5年以上居住・使用する一戸建て住宅や店舗などを新築すること

- 市内に本店を有する個人または法人との間に補助対象建築物の解体に係る工事請負契約を締結すること
- 市税などの滞納がないこと

空き家などの解体を考えている人は、工事などを行う前に、新館建築住宅課へご相談ください。

対象や要件の詳細、申請方法など詳しくは、市ホームページでご確認ください。



●補助額・上限額

区分	空き家などの建築年	補助額	上限額
市内全域	昭和56年5月31日以前	建築物の除却費の2分の1の額に10万円を加算した額以内	50万円
	昭和56年6月1日以後	建築物の除却費の2分の1の額以内	40万円
うち居住誘導区域または生活サービス拠点区域	昭和56年5月31日以前	建築物の除却費の2分の1の額に10万円を加算した額以内	100万円
	昭和56年6月1日以後	建築物の除却費の2分の1の額以内	100万円

ごみは正しく分別して捨てましょう

ごみを捨てるときは、各家庭に配布している「家庭ごみ収集分別表」を確認して、分別して捨てるようにしましょう。

お住まいの地域により、利用できるごみ集積所や捨てるごみのルールが決まっています。トランプルの原因になるので、地域外の集積所は利用しないでください。



ごみの分別ポイント
(PET・紙・ペットのフン)

■プラスチックごみの捨て方
。「プラ」のリサイクルマークが表示されているものは、「その他プラスチック」です。汚れている「その他プラスチック」は軽く洗って水切りをしてから出してください。軽く洗って汚れが落ちないものは資源として利用できません。



ごみ分別辞典ウェブサイト
分別方法を調べられます

ごみの分別方法や出し方が簡単に検索できる、ウェブサイト「ごみ分別辞典」を市で開設しています。パソコンやスマートフォンから簡単に検索できるのでご利用ください。



■ペットのフンは燃やせるごみ
散歩中のペットのフンは必ず持ち帰って処理しましょう。紙などに包んで小袋に入れてから、燃やせるごみとして出してください。

せん。燃やせるごみとして出してください。
ペットボトルはラベルとキャップを外し、軽く洗って水切りをしてから出してください。中身が残っているものや、ラベルとキャップが付いたままのものは収集できません

粗大ごみはごみ集積所に
出すことができます

一辺の長さが60センチを超えるものは粗大ごみとなり、ごみ集積所に出すことができません。直接処理場に持ち込むか、市の一般廃棄物処理業(収集運搬)許可業者に処分を依頼してください。

直接処理場に持ち込む場合は、素材により持ち込み先が異なるので注意してください。処理業者など詳しくは、「家庭ごみ収集分別表」をご覧ください。

【粗大ごみの持ち込み先】
▼可燃性粗大ごみ：岩手中部クリーンセンター(北上市和賀町後藤3-60)
※手数料は10キロごとに130円
▼不燃性粗大ごみ：花巻市清掃センター(矢沢7-229-7)
※手数料は10キロごとに260円

■無許可の廃棄物回収業者に注意
家電製品や家具類など、家庭から出る廃棄物を有料で収集する場合、市の許可が必要です。無許可の回収業者に廃棄物の回収を依頼した場合、次のようなトラブルが発生することがありますので注意

ゴールデンウィーク中の
ごみ収集

してください。
。軽トラックで市内を巡回している業者にごみ処理を依頼した。回収は無料だったが高額な作業料や処分料を請求され、回収されたごみは不法投棄されていたポストに入っていた無料回収のチラシを見て、ごみ処理を依頼した。軽トラックに積み込んだ後に作業料などを請求された。一度無料回収を依頼した後、何度も不用品がないか訪問された困った

燃やせるごみは平常通り収集を行います。燃やせないごみ・資源ごみは通常のスケジュールと異なる場合があります。詳しくは各家庭に配布している「家庭ごみ収集カレンダー」をご覧ください。市ホームページからも確認できます。



【問い合わせ】
本館生活環境課(☎41-3544)



高橋団長から辞令を受け取る任用団員

地域防災へ気持ち新たに

花巻市消防団辞令交付式

4月7日、令和6年度花巻市消防団辞令交付式がまなび学園で開催されました。

式では、高橋司団長が退職者、昇格者、任用者の各団員代表者へ辞令を交付。高橋団長は「コミュニケーション促進による風通しのよい組織づくりと、地域の安全のため技術向上に努めてほしい」と呼び掛けました。

本年度の消防団の異動は、勤続15年以上の33人を含む57人が退職、63人が昇格のほか、40人が新たに任用。総団員数は1592人となっています。

田瀬ダムでワイン熟成開始

ダム管理事務所と花巻市・遠野市が覚書締結

4月11日、国管轄の田瀬ダムで、花巻市・遠野市で造られたワインを試験的に貯蔵する取り組みを開始。同日、ダムを管理する北上川ダム統合管理事務所と2市により、ダムの試行的利活用に関する覚書を締結しました。

田瀬ダム完成から70年の節目に、ダム活用による産業振興を目的として企画。貯蔵するダムの監視廊は、室温が年間を通じて11〜13度と安定しており、ワインの熟成に適した環境です。市内3社と遠野市の1社がワイン約2400本を貯蔵し、熟成させています。



田瀬ダムの監査廊にワインを持ち込む事業者

超小型人工衛星「YODAKA」完成

文化会館で実寸大モデルお披露目

民間事業者が開発した超小型人工衛星の完成を祝うイベント「花巻宇宙の日」が、4月21日に文化会館で開催されました。

イベントでは、超小型人工衛星「YODAKA」の性能やミッション、実寸大モデルを披露。本年秋に打ち上げ、地球を半年ほど周回し、地球の撮影やデータ転送を行います。開発に携わった花巻北高校の生徒もイベントに参加し、来場者をもてなしました。

来場した桜台小4年の夏井敬一郎君は「思っていたより小さい」と興味深くモデルを眺めていました。



人工衛星の実寸大モデルを眺める来場者たち



5月は消費者月間 デジタル時代の消費者力を高めよう

【問い合わせ】
新館市民生活総合相談センター(☎41-3550)

リスクを理解して デジタルサービスを上手に活用しましょう

デジタル化やAI技術などが急速に進展し、私たちの生活におけるサービス、取引、コミュニケーションは大きく変化。暮らしの利便性を高める一方で、リスクの多様化にもつながっています。

デジタルサービスの消費者トラブルに遭わないために大切なのは、デジタルサービスの仕組みと、利用することによるリスクを理解すること。

そして、多様な情報を適切に取捨選択することで。時代の変化に合わせて、常に新たな情報をアップデートし続けていきましょう。

「断る・相談する」という基本的なことに気を付けながら、上手にデジタル時代の消費生活を送りましょう。



悪質商法・特殊詐欺に注意しましょう

電話やSNSを利用した悪質商法・特殊詐欺の相談や被害が増加しています。被害に遭わないためには、消費者自身の自覚だけではなく、家族と

の情報共有と周りの人の見守りが大切です。自分一人で解決しようとせず、家族や周りの人に相談するようにしましょう。

警察官をかたる不審電話に注意！

●事例

警察官を名乗る者から、「銀行口座が犯罪に利用されているので利用停止になる。捜査のため、キャッシュカードを預かる」と電話があった。



ワンポイントアドバイス

警察官がキャッシュカードを交換することや、捜査のために預かることはありません。

電話の相手が誰であっても、お金に関する話が出た場合や不審に感じたら、一旦電話を切り、警察に相談するようにしましょう。



警察相談専用電話は **#9110**

悪質業者を撃退！ 声に出して練習しよう 断り言葉



●効果的な断り言葉

- 買いません
 - 必要ありません
 - 今後、二度と電話(勧誘)しないでください
 - お帰りください
- ※相手に「勧誘しても時間の無駄」と思わせることがポイントです

●してはいけない断り方

- いいです、結構です
- ※承諾したと都合よく解釈されます
- 考えておきます
- ※なぜ今決められないのかと、さらに契約を迫られます
- 忙しいのでまた今度
- ※その後もしつこく勧誘を受けてしまいます

困ったときは市民生活総合相談センターへ相談してください

市民生活総合相談センターでは、消費生活相談員が契約トラブル、借金問題、生活上の困り事などのお話を伺います。また、消費者トラブルの最新の事例に基づいて、ホームページやエフエムワン、出前講座などで情報を提供し、注意喚起をしています。



■消費生活相談員とは

消費生活相談員は、トラブルの解決策や対処方法のアドバイスを行います。また、相談内容によっては弁護士や専門機関などを紹介しながら問題解決に導きます。

解決に向けて相談者が事業者と自力で交渉することが難しい場合は、必要に応じて消費生活相談員が事業者側と交渉を行います。



募集

■花巻市立図書館協議会委員

花巻市立図書館の運営について意見をいただきます。

【応募資格】 市内在住で、平日に開催する会議に出席できる18歳以上の人

【任期】 7月～令和8年6月(2年)

【募集人数】 2人以内(選考)

【応募期限】 5月20日(月)、午後5時必着

【応募方法】 応募用紙に必要事項を記入の上、「図書館の運営に期待すること」(600字程度)を添えて各市立図書館へ持参または下記へ郵送 ※応募用紙は各市立図書館へ備え付けているほか、市ホームページに掲載しています



【問い合わせ・応募】 花巻図書館 (〒025-0097若葉町3-16-24 ☎23-5334)

■花巻市行政評価委員

市が実施した行政評価について意見をいただきます。

【応募資格】 市内在住または在勤・在学している人で、平日に開催する会議に出席できる18歳以上の人

【任期】 委嘱日～令和8年3月31日

【募集人数】 3人以内(選考)

【応募期限】 5月13日(月)、午後5時必着

【応募方法】 ▶住所▶電話番号▶氏名▶性別▶生年月日▶年齢▶職業▶市の審議会などの委員就任の経歴▶任期▶応募の動機▶「人口減少社会における花巻市のまちづくりのあり方」(800字程度)を記入の上、持参、郵送、ファクス、メールのいずれかで下記へ

【問い合わせ・応募】 秘書政策課 (〒025-8601花城町9-30 ☎41-3503 ☎24-0259 ✉keiei@city.hanamaki.iwate.jp)

■ポリテクセンター岩手
公共職業訓練受講生

訓練期間	募集科	定員
7月2日(火)～ 12月23日(月)	金属加工科	12人
	電気設備施工科	15人
	建築CAD施工科	15人

【受講料】 無料

【申込期間】 5月1日(水)～28日(火)

【問い合わせ】 ポリテクセンター岩手(☎23-5712)

■はたおり講座(基礎)

昔ながらの「機織り」の技術を学びます。

【期日】 5月27日～7月23日の第2・4週の水・火曜日、全10回

【時間】 午前9時30分～午後3時 ※進行状況によっては、期間内に完成しない場合があります

【定員】 12人(先着順)

【受講料】 2,000円(材料代など)

【申込開始日】 5月9日(木)

【会場・問い合わせ・申し込み】 石鳥谷農業伝承館(☎45-6566)

■花巻市博物館学芸員講座①
多田等観と「釈迦牟尼世尊絵伝」

【期日】 6月9日(日)

【時間】 午後1時30分～午後3時

【定員】 20人(先着順)

【参加料】 無料

【申込期間】 5月9日(木)～6月8日(土)

【会場・問い合わせ・申し込み】 花巻市博物館(☎32-1030)

★ 催し

■大迫「神楽の日」5月公演(岳神楽)

【日時】 5月12日(日)、午前11時～午後3時(正午ごろから1時間休憩)

【会場】 大迫交流活性化センター

【入場料】 1,000円(事前予約不要)

【問い合わせ】 産業係(☎41-3122)

■高村光太郎記念館テーマ展
山のスケッチ～花は野にみち山にみつ～

高村光太郎が山の暮らしの中で目にした草花にまつわるスケッチや詩歌などを紹介します。また、作中に登場した草花を写真パネルなどで解説します。

【会期】 7月7日(日)まで

【時間】 午前8時30分～午後4時30分

【入館料】 一般350円、高校生・学生250円、小・中学生150円

【会場・問い合わせ】 高村光太郎記念館(☎28-3012)

■第42回南部杜氏の里まつり

【日時】 6月1日(土)、午後6時～8時

【会場】 ビバハウスいしどりや

【内容】 「南部杜氏自醸清酒鑑評会」の入賞酒などの飲み比べほか

【定員】 300人(先着順)

【入場料】 3,000円

【プレイガイド】 観光課、産業係、花巻観光協会、花巻商工会議所石鳥谷支所、道の駅石鳥谷「酒匠館」

【問い合わせ】 産業係(☎41-3442)

■第40回どでびっくり市in花巻

各店自慢のワゴンセール、海・山の幸の直売などが行われます。

【期日】 5月19日(日)

【時間】 午前10時30分～午後3時

【会場】 上町商店街通り ※周辺は午前9時30分から午後4時まで交通規制を行います

【問い合わせ】 花巻商工会議所(☎23-3381)

最新の行政情報はラジオから
エフエム・ワンは

78.7MHz

外国語インフォメーション
[英語・中国語・韓国語・ベトナム語]
(月～金曜日、午前6時15分から)

図書館情報

Library information

◆花巻図書館 ☎23-5334
おはなし会「時間は30分程度」
①0～2歳児対象：5月17日(金)、午前11時②3～4歳児対象：5月11日(土)、午前10時30分③5歳～小学低学年対象：5月25日(土)、午前10時50分
●子ども映画会
▼5月18日(土)、午前10時30分～11時20分、アニメ「ねぎぼうずのあさたろう 巻之三 其之七」嘘つき小僧すず吉」ほか
●休日ほっと映画会
▼日時：5月26日(日)、午前10時～11時30分▼内容：映画「つばし百名山 東日本の山②」の上映
●5月のテーマ図書展
▼「旅」鉄道をゆく▼「子どもの日」元気にあそぼう▼「いきものばんざい」つづいて絵本▼
●こどもの読書週間関連行事「図書館で「このぼり」をつくってあそぼう」▼対象：幼児～小学校低学年(未就学児は保護者同伴)
▼日時：5月5日(日)・祝、午前10時30分～11時30分▼内容：こいのぼりの制作、

絵本の読み聞かせ(講師は人形劇サークルのわんぱくパペットさん)▼定員：15人(当日先着順)
◆大迫図書館 ☎48-2244
おはなし会「たいすき!のりもの」
▼対象：小学生以下▼日時：5月11日(土)、午前10時～11時
●テーマ図書展「理想の図書館」
5月7日(火)～6月2日(日)
●ギャラリー展「山、川と祈り 谷内博司 早池峰神楽版画展」
5月7日(火)～6月25日(火)
●岩手県立図書館巡回展「幾歳経るとも要心あれ」
5月11日(土)～19日(日)
●企画展「知って楽しむ日本ワイン」
5月18日(土)～6月9日(日)

◆石鳥谷図書館 ☎45-6882
土曜わくわくタイム「毎週土曜日、午前10時30分、おはなし会と映画会」
▼5月11日、アニメ「日本のむかしばなし②おむすびころりん/金太郎」▼5月18日、アニメ「森のなかまたち」▼5月25日、アニメ「コロ屋」
●図書企画展「十人十色子育て応援」
5月15日(水)～6月16日(日)
●市民ギャラリー「パッチワークミニポーチ」
5月22日(水)～6月16日(日)
●本のリサイクル広場
5月31日(金)～6月2日(日)

◆東和図書館 ☎42-3202
土曜親子映画会
▼日時：5月11日(土)、午前10時30分～11時20分▼内容：アニメ「猫の事務所」双子の星」
●日曜くつろぎの映画会
▼日時：5月26日(日)、午後2時～3時20分▼内容：映画「調査屋マオさんの恋文」
●企画図書展「手のひらサイスの本」
5月2日(木)～6月2日(日)
●ギャラリー展「第44回萬鉄五郎祭 写生会作品展」
5月11日(土)～26日(日)

今月のおすすめの本

～おとなの本棚から～
★『しんがりて寝ています』
一三浦しをん(集英社)

ぬいぐるみの予約購入ボタンをポチリ、EXILE一族、迫る締め切り、両親の老化…。直木賞、本屋大賞など数々の賞を受賞した人気作家が描く「なんてことのない日常」をまとめたエッセイ集。

～こどもの本棚から～
★『なっちゃんがちっちゃかったころのおはなし』
一鍋田敬子(福音館書店)

なっちゃん は、自分が小さかった頃の話を知るのが大好き。なっちゃんは、豆のように小さくてお菓子の箱のベッドで寝ていたとお母さんは言います。ユーモアたっぷりに描かれる家族の物語。

【各図書館の休館日】
花巻・大迫＝5月1日(水)・3日(金・祝)・4日(土・祝)・6日(月・振替)、6月3日(月)
石鳥谷・東和＝毎週月曜日、5月1日(水)・3日(金・祝)・4日(土・祝)、6月4日(火)

だれでもつくれる! 読書おもいで帳

花巻市立図書館の利用者カードを持っている人に、自分が借りた資料(本、CD、DVD)の記録を記帳できる「読書おもいで帳」を発行します。ぜひご活用ください。



お知らせ

■軽自動車税の納期限は5月31日
令和6年度軽自動車税(種別割)の納期限は5月31日です。納税通知書は5月10日に発送します。

軽自動車税(種別割)は、4月1日時点の車検証や標識交付証明書に記載されている所有者に課税されます。税額は下表のとおり、軽自動車の種別によって異なります。

①原動機付自転車および二輪車など

種別	総排気量など	年額
	50cc以下	2,000円
原動機付自転車	50cc超90cc以下	2,000円
	90cc超125cc以下	2,400円
	20cc超(三輪以上)	3,700円
小型特殊自動車	農耕用	2,000円
	その他	5,900円
軽二輪(125cc超250cc以下) ※被けん引車含む		3,600円
二輪の小型自動車(250cc超)		6,000円
雪上車		3,600円

②軽三輪および軽四輪以上の車両

種別	旧税率	現行税率	重課税率	
軽三輪	3,100円	3,900円	4,600円	
軽四輪以上	乗用 家用	7,200円	10,800円	12,900円
	乗用 営業用	5,500円	6,900円	8,200円
貨物用	家用	4,000円	5,000円	6,000円
	営業用	3,000円	3,800円	4,500円

※旧税率、現行税率、重課税率についてなど詳しくは、市ホームページをご覧ください

■軽自動車などを処分・譲渡した場合には手続きが必要です

詳しくは、下記車種別取扱窓口へお問い合わせください。

- 原動機付自転車(125cc以下)、小型特殊自動車(農耕用・その他)・・・●市民税課(☎41-3526)、☒税務会計係(☎☎41-3125、☎☎41-3445、☎☎41-6515)
- 軽二輪(250cc以下)、小型二輪自動車(250cc超)・・・東北運輸局岩手運輸支局(☎050-5540-2010)
- 軽三輪・軽四輪・・・軽自動車検査協会岩手事務所(☎050-3816-1833)

■軽自動車税(種別割)の減免制度
次の軽自動車などは、申請により税額の減額・免除を受けられる場合があります。

- 心身に障がいがあり歩行が困難な人が所有するもの
- 構造がもつぱら身体障がい者などが利用するためのもの
- 公益の目的のため直接使用するもの

【申請期限】5月24日(金)
【問い合わせ・申請】●市民税課(☎41-3526)、☒税務会計係(☎☎41-3125、☎☎41-3445、☎☎41-6515)

※申請方法など詳しくは、市ホームページをご覧ください



■2024年台湾東部沖地震救援金を受け付けています

市では、4月3日に発生した台湾東部沖地震への救援金を受け付けるため、次の場所に募金箱を設置しています。お寄せいただいた救援金は、日本赤十字社を通じて被災地へ届けられます。皆さまのご支援をお願いします。



【設置場所】●総合案内、●地域福祉課、☒市民サービス課

【受付期間】6月28日(金)まで
※口座振込による募金も受け付けています。詳しくは、市ホームページをご覧ください



【問い合わせ】●地域福祉課(☎41-3572)

■大迫高校「学校へ行こう」週間

期間中、大迫高校の校舎や授業を自由に見学できます。
【期間】5月20日(月)～24日(金)
【時間】午前9時～午後0時50分、午後1時35分～3時25分
※見学無料、予約不要です
【会場・問い合わせ】県立大迫高校(☎48-3228)

■自動車税の納期限は5月31日
自動車税(種別割)は、毎年4月1日現在の自動車の所有者に課税される県税です。納期限は5月31日です。忘れずに納付しましょう。
【問い合わせ】花巻県税センター(☎22-4942)

■ぎんがのもりノルディックウォーキング教室

ノルディックウォーキングの基本を学びます。
【日時】5月18日(土)、午前10時～正午
【定員】30人程度(先着順)
【参加料】400円(小学生以下無料)
※当日申し込みも可能です
【会場・問い合わせ・申し込み】花巻広域公園(☎27-3586)

■花巻市体育協会からのお知らせ

①勤労者「弓道」教室
【対象】18歳以上の人
【日程】5月27日～6月28日の月・金曜日、全10回
【時間】午後7時～8時30分
【参加料】2,000円(保険料)
【申込期間】5月5日(日・祝)～22日(水)

②少年少女「剣道」教室

【対象】小学生
【日程】5月25日～7月27日の土曜日、全10回
【時間】午後3時30分～4時30分
【参加料】1,000円(保険料)
【申込期間】5月11日(土)～23日(木)

③少年少女「柔道」教室

【対象】小学生
【日程】6月4日～7月4日の火・木曜日、全10回
【時間】午後6時30分～7時30分
【参加料】1,000円(保険料)
【申込期間】5月15日(水)～30日(木)

①～③共通

【定員】各教室20人(先着順)
【会場・問い合わせ・申し込み】花巻市武徳殿(☎22-2088)

■市民団体などの活動を応援
市では、市民団体などが自主的に実施する公益的な活動を支援しています。

【対象団体】市内を拠点に活動する市民活動団体など、共通の目的を持った市民で構成する団体
【対象事業】市民団体などが新たに実施する営利を目的としない事業で、市内の広い範囲に受益が及ぶもの
【補助金額】補助対象経費の3分の2以内(上限30万円)
※1団体につき1事業。ほかの補助金などを受ける場合は対象外
【申請期限】令和7年1月31日(金)
※先着順で審査・決定。補助金総額が市の予算額に達した時点で締め切ります。申請方法など詳しくは、市ホームページまたは下記へ
【問い合わせ】●地域づくり課(☎41-3514)



■市政懇談会

市長または副市長が各地区へ伺い、直接皆さんの声をお聞きます。

期日	地区	会場
5月23日(木)	成島	成島振興センター
5月27日(月)	矢沢	矢沢振興センター

【時間】午後6時(1時間30分程度)
※そのほかの地区の日程についても、広報はなまきなどで順次お知らせします
【問い合わせ】●地域づくり課(☎41-3514)

■無料相談をご利用ください

相談名	実施日	時間	会場	申込開始日
司法書士法律相談	5月15日(水)	13:30～15:30		5月8日(水)
消費者救済資金貸付相談	5月16日(木)	13:00～17:00	市民生活総合相談センター(本庁新館1階)	5月9日(木)
弁護士法律相談	5月22日(水)	10:00～15:00		5月21日(火)
暮らしの行政書士相談	5月23日(木)	13:30～15:30		5月16日(木)

○上記相談には定員があります(先着順)。申し込みは、申込開始日の午前9時から実施日前日の午後2時までに電話で同センターへ
○書類作成に係る相談は受け付けておりません
【問い合わせ・申し込み】●市民生活総合相談センター(☎41-3550)

■縄文デザインエコバッグデザイン体験

市内で発掘された縄文土器などから型どりした模様を用いて、エコバッグをデザインします。
【期日】6月1日(土)
【時間】午前10時～11時30分
【定員】20人(先着順)
【参加料】無料
※どなたでも参加できますが、小学校低学年以下は保護者同伴です
【申込開始日】5月7日(火)
【会場・問い合わせ】花巻市総合文化財センター(☎29-4567)



■花づくり講習会

花にあふれたきれいな花巻を目指し、花づくりを学んでみませんか。
【対象】園芸初心者の人
【日時】5月20日(月)、午後1時30分～3時
【会場】花巻農業高校 愛農農場
※会場までバスで移動。集合場所は別途お知らせします
【内容】「寄せ植えづくり」の実技のほか、種まき、育苗、土づくり、管理方法、肥料の与え方の講習など
【定員】30人(先着順)
※申し込み多数の場合は初めての人を優先
【受講料】1,000円(教材費)
【申込開始日】5月7日(火)
【問い合わせ・申し込み】●都市政策課(☎41-3569)

■市民講座「はなまき暮らし部」
「はなまきでの暮らし×SDGs」をテーマにした講座です。

回	日時	テーマ
①	6月1日(土)、午前10時～11時30分	IT技術×良質な湧水で生み出す“きくらげ”のヒミツ
②	6月28日(金)、午後6時30分～8時30分	木棒手織り機でさき織り体験

【対象】市内在住・在勤の人
【場所】まなび学園
【定員】各回15人(抽選)
【参加料】①500円程度②400円程度(いずれも材料代)
【申込期限】5月15日(水)
【申し込み方法】市ホームページ内申し込みフォームまたは下記へ
【問い合わせ】●生涯学習課(☎41-3587)



市民伝言板

■ソフトテニスクラス「I・Kクラス」

ソフトテニスに興味のある小中学生を対象に主に盛岡市で活動しています。花巻市の中学生も所属しています。
※活動場所、活動内容、会費など詳しくは下記へ
【問い合わせ】同クラブ代表 伊東(☎090-3369-5693 午後4時以降)

■花巻周遊デジタルスタンプラリー

対象の市内温泉施設、飲食店などを巡り、各施設に設置された二次元コードを読み取ると、ウェブ上でスタンプを集められます。一定数のスタンプを集めると、地元特産品や温泉宿泊券などが当たる抽選に応募できます。
【開催期間】5月27日(月)まで
※参加無料です。詳しくは専用サイトをご覧ください
【問い合わせ】県立花巻北高校(☎23-4134)



【お知らせ中の表記】
・健康づくり課(花巻保健センター) 南万丁目970-5 ☎=企画総務係☎41-3607、☎=予防推進係☎41-3608、☎=成人保健係☎41-3613、☎=健診管理係☎41-3614
・こども家庭センター(花巻保健センター) 南万丁目970-5 ☎=母子保健係☎41-3609

保健

母子健康手帳交付、乳幼児健診など(対象者に通知済み)

母子健康手帳交付(予約制)

Table with columns: 実施日, 受付時間, 交付場所・予約先. Rows include delivery dates and locations like ことども家庭センター.

妊娠前相談(予約制)

Table with columns: 実施日, 受付時間, 会場・予約先, 備考. Includes details on prenatal consultation and partner presence.

次の乳幼児健診などでご案内の日程で受けられない場合は、必ず事前にご連絡ください。

7カ月児健診

Table with columns: 実施日, 会場, 受付時間, 対象. Lists 7-month child checkup dates and locations.

1歳6カ月児健診

Table with columns: 実施日, 会場, 受付時間, 対象. Lists 18-month child checkup dates and locations.

2歳児親子歯科健診

Table with columns: 実施日, 会場, 受付時間, 対象. Lists 2-year-old parent-child dental checkup dates.

3歳児健診

Table with columns: 実施日, 会場, 受付時間, 対象. Lists 3-year-old child checkup dates and locations.

育児学級

Table with columns: 実施日, 会場, 受付時間, 対象. Lists parenting class dates and locations.

離乳食教室

Table with columns: 実施日, 会場, 受付時間, 対象. Lists weaning class dates and locations.

定例小児相談(予約制)

Table with columns: 実施日, 会場, 相談時間, 対象, 予約先. Lists regular pediatric consultation details.

食育講演会

生涯を通じた健康づくりの基本である「食育」を推進するため、野菜ソムリエを講師に迎え、講演会を開催します。

【日時】 5月23日(木)、午後2時45分～3時55分

【会場】 文化会館

【内容】 演題「おいしく楽しく野菜を食べよう! 毎日の食卓へのヒント」(講師は、日本野菜ソムリエ認定野菜ソムリエ上級プロの小原薫さん)

【定員】 400人(先着順)

【申込方法】 市ホームページ内の申し込みフォームまたは電話にて下記へ

【問い合わせ・申し込み】 健康づくり課 ☎



花巻保健大学 第1回目講座

【対象】 市内在住または在勤の人 【日時】 6月6日(木)、午後1時30分～2時45分

【会場】 なはんプラザ

※オンライン(Zoom)受講も可能

【内容】 演題「中部病院ってこんなところ」(講師は岩手県立中部病院院長の吉田徹さん)

【定員】 会場80人、オンライン90人(いずれも先着順)

【申込開始日】 5月1日(水)

【申し込み方法】 市ホームページ内の申し込みフォームまたは電話にて下記へ

【問い合わせ・申し込み】 健康づくり課 ☎



がんサロン「ほっこり・花」〜心のケアでほっこりしてみませんか〜

【対象】 がん患者とその家族

【日時】 6月11日(火)、午前10時～午後1時30分

【会場】 花巻市社会福祉協議会

【料金】 500円(昼食代)

【問い合わせ・申し込み】 小瀬川(☎090-6453-1050)

・大迫総合支所 健康づくり窓口 大迫町大迫2-51-4 ☎41-3128
・石鳥谷総合支所 健康づくり窓口 石鳥谷町八幡4-161 ☎41-3448
・東和総合支所 健康づくり窓口 東和町土沢8-60 ☎41-6518

子宮頸がん検診(5月20日～6月7日分)

【対象】 令和5年度に未受診の20歳以上の女性

【検診料】 1,500円

Table with columns: 実施機関, 受付時間, 定員, 期日. Lists cervical cancer screening dates and locations.

▶①…予約不要。指定日に受診票を持って直接クリニックへお越しください▶②③…予約制。予約受付は5月20日(月)から

【②の予約先】 総合花巻病院[☎23-3311(月～金曜日の午前10時～正午、午後2時～4時)]

【③の予約先】 工藤医院[ホームページの予約フォーム(https://www.kudoclinic.com)、または☎23-2078(月～金曜日の午前10時～正午)]

※検診日の7日前までに予約が必要 【問い合わせ】 健康づくり課 ☎



乳がん検診(5月13日～30日分)

【対象】 令和5年度に未受診の40歳以上の女性

【検診料】 40歳代 2,000円、50歳以上 800円

【問い合わせ】 健康づくり課 ☎

Table with columns: 期日, 受付時間, 会場, 対象地区. Lists breast cancer screening dates and locations.

胃がん検診(5月21日～6月2日分)

【対象】 40歳以上の人

【検診料】 1,500円

【問い合わせ】 大迫・石鳥谷・東和総合支所健康づくり窓口

Table with columns: 期日, 受付時間, 会場, 対象行政区. Lists stomach cancer screening dates and locations.

特定健康診査など(5月13日～6月7日分)

40歳以上の国保の人が対象です。健康診査(対象は35歳と後期高齢者医療制度加入者)、大腸がん検診なども同時に実施します。詳しくは健康づくり課 ☎へ。

Table with columns: 期日, 受付時間, 会場, 対象行政区. Lists specific health checkup dates and locations.



このコードから、市ホームページ(保健のページ)にアクセスできます

休日診療

期日	休日当番医	休日当番薬局
	◆診療時間 午前9時～午後5時 ◆診療科目 ㊦＝内科系、㊧＝外科系 ※休日の当番医に関するお問い合わせは消防本部(☎24-2141)へ	休日の当番薬局に関する問い合わせは、スクラム薬局花巻駅西店(☎22-6664)へ。
5月3日(金・祝)	㊦ おばら内科消化器科(仲 町) ☎41-3669 ㊧ 工藤医院(一日市) ☎23-2715	アイン薬局花巻仲町店(仲 町) ☎21-2022 花巻調剤薬局小舟渡店(坂本町) ☎23-7665 小田島薬局(上 町) ☎23-5161
5月4日(土・祝)	㊦ 須田内科医院(円万寺) ☎38-1121 ㊧ ちば眼科クリニック(上小舟渡) ☎41-3755	ゆぐち薬局(円万寺) ☎38-1300 カワチ薬局花巻店(上小舟渡) ☎22-3010
5月5日(日・祝)	㊦ はじめこどもクリニック(若葉町) ☎22-0822 ㊦ 銀河クリニック(花城町) ☎22-6000 ㊧ 西大通り耳鼻咽喉科(西大通り) ☎21-1133	あい薬局花城店(花城町) ☎21-5033 花城薬局(花城町) ☎41-3100 スクラム薬局花巻駅西店(西大通り) ☎22-6664
5月6日(月・振休)	㊦ さとう内科クリニック(御田屋町) ☎21-1511 ㊧ さとう整形外科(御田屋町) ☎21-2200	調剤薬局ツルハドラッグ御田屋町店(御田屋町) ☎21-3110 諏訪調剤薬局(諏訪) ☎41-4510
5月12日(日)	㊦ ゆうきクリニック(星が丘) ☎23-3627 ㊧ 高木丘クリニック(高木) ☎22-0103	タカハシ星ヶ丘薬局(星が丘) ☎22-3378 こしおう薬局(高木) ☎21-3005
5月19日(日)	㊦ ちば心療内科クリニック(諏訪町) ☎22-1322 ㊦ 藤巻胃腸科内科(高木) ☎23-0051 ㊧ いしどりや眼科(石鳥谷町好地) ☎45-6110	かなん薬局(諏訪町) ☎21-5522 たかき薬局(高木) ☎41-1522 ひまわり薬局(石鳥谷町好地) ☎46-1255
5月26日(月・祝)	㊦ 照井内科消化器科(四日町) ☎23-6100 ㊧ 金子整形外科医院(石鳥谷町八幡) ☎46-2233	花北薬局(四日町) ☎22-2020 えびす調剤薬局(石鳥谷町八幡) ☎46-1110
6月2日(日)	㊦ 菊地内科クリニック(浅沢) ☎22-5900 ㊧ ささき眼科(桜台) ☎22-1144 ㊧ 星が丘おうち整形外科(星が丘) ☎41-3301	花調あさざわ薬局(浅沢) ☎21-5550 桜台調剤薬局(桜台) ☎21-5036 つくし薬局星が丘店(星が丘) ☎41-8301

休日歯科診療所

◇期日 5月3日(金・祝)・4日(土・祝)・5日(日・祝)・6日(月・振休)・12日(日)・19日(日)・26日(日)・6月2日(日)

◇場所 花巻保健センター

診療時間は午前9時～午後1時。診療内容は救急歯科(急な歯の痛みや入れ歯が壊れて困っている人など)

※当日の問い合わせは、専用ダイヤル(☎41-1351)へ

夜間などの

救急指定病院の問い合わせは

電話 **24-2141** 消防本部へ

こどもの急病で困ったら

電話 **#8000** または **019-605-9000**

こども救急相談電話へ

◆受付時間 午後7時～翌朝8時(年中無休)

日曜日当番整骨院

- ◇5月5日(日・祝) 山内接骨院(桜台) ☎21-2522
- ◇5月12日(日) 笹山整骨院(藤沢町) ☎41-4115
- ◇5月19日(日) うすぎ接骨院(東和町土沢) ☎42-2919
- ◇5月26日(日) おにやなぎ接骨院(星が丘) ☎21-1300
- ◇6月2日(日) 佐々木整骨院(東和町安俵) ☎42-4511

受付時間は午前9時～午後5時。施術科目は骨折、脱臼、打撲、捻挫、挫傷(筋肉・けんなどの軟部組織の損傷)

献血にご協力を

【問い合わせ】健康づくり課(☎41-3607)

期日	時間	場所
5月3日(金・祝)	10:00～12:00	イトーヨーカドー花巻店
	13:30～16:00	
5月5日(日・祝)	10:00～12:00	銀河モール花巻
	13:30～16:00	
5月9日(木)	9:30～11:30	花巻市役所
	13:00～16:00	
5月30日(木)	9:30～12:00	花巻機械金属工業団地連絡協議会(体育館)
	14:00～16:00	花巻警察署

No.422 令和6年(2024)5月1日発行

[毎月1日・15日発行]

発行●花巻市 〒025-8601 岩手県花巻市花城町9番30号

☎0198-24-2111 ㊧0198-24-0259

編集●総合政策部広報情報課

印刷●川嶋印刷株式会社

●花巻市ホームページアドレス

<https://www.city.hanamaki.iwate.jp>

●花巻市公式フェイスブック

<https://www.facebook.com/city.hanamaki>

●花巻市公式エックス(旧ツイッター)

https://twitter.com/city_hanamaki

●花巻市公式インスタグラム

https://www.instagram.com/city_hanamaki/

古紙を配合した再生紙を使用しています



市ホームページ



広報はなまき

一次一回一

5月15日発行予定